



SOLIDARITÉ
SAINT-HENRI

RAPPORT D'ACTIVITÉ

2019-2020

1er août 2019 - 31 juillet 2020

La Corporation de
développement
communautaire
Solidarité Saint-Henri



REPARATEUR
ST-HENRI

Faites la pause ...

Nestlé

KitKat

HEHLS 6XH



TABLE DES MATIÈRES



3 INTRODUCTION

7 RÉPONSE LOCALE À LA CRISE SANITAIRE

11 ASSEMBLÉE GÉNÉRALE

19 JEUNESSE

27 AUTONOMIE ALIMENTAIRE

37 AMÉNAGEMENT

47 ITINÉRAIRE

53 PERSONNES ÂÎNÉES

59 REPRÉSENTATION

61 ÉQUIPE ET APERÇU FINANCIER



Une année de défis et de solidarité

Cette année fut remplie de défis inimaginables, certainement, mais aussi d'une incroyable solidarité entre tous les membres de notre communauté. Bien que la CDC Solidarité Saint-Henri ait fait face à des situations exceptionnelles et éprouvantes, c'est avec fierté et reconnaissance que nous présentons ce bilan de nos actions collectives. La persévérance et le dévouement des organismes membres, des partenaires et de l'équipe nous ont permis de réagir rapidement et efficacement à la crise sanitaire causée par la COVID-19, tout en continuant nos actions de mobilisation et de développement communautaire.

Justement, nos comités ont travaillé plus que jamais de manière stratégique et agile afin de répondre, à travers nos actions quotidiennes, à tous les enjeux, nouveaux et déjà connus, auxquels font face les résidentEs de Saint-Henri. Pour ce faire, plusieurs instances ont été créées, notamment diverses cellules d'urgences. Prise dans son ensemble, l'ampleur de l'œuvre est réellement vertigineuse : notre concertation n'a jamais été aussi forte et présente dans le quartier.

Finalement, nous terminerons en évoquant le professionnalisme et la créativité dont a fait preuve notre équipe en ces temps difficiles. C'est avec gratitude et admiration que nous levons nos chapeaux aux employéEs de la CDC-SSH et de tous les organismes du quartier qui ont contribué aux activités présentées dans ce rapport : vous êtes le cœur et l'âme de notre collectivité.

Francine Nadler
Présidente

Shannon Franssen
Coordonnatrice



À PROPOS

La Corporation de développement communautaire Solidarité Saint-Henri (CDC-SSH) a vu le jour en 1986, à l'initiative de 10 organismes et institutions du quartier, qui avaient l'objectif de créer un lieu de concertation dans Saint-Henri afin de réfléchir et agir collectivement pour lutter contre la pauvreté et améliorer les conditions de vie des résidentEs de notre communauté.

NOTRE MISSION

La CDC-SSH vise de meilleures conditions de vie pour la communauté de Saint-Henri. En lien avec les enjeux identifiés, elle lutte contre la pauvreté, concerte ses membres, mobilise son milieu et soutient des actions collectives. Pour en savoir plus sur la structure et le fonctionnement de la CDC-SSH, visitez [**solidarite-sh.org/qui-sommes-nous**](https://solidarite-sh.org/qui-sommes-nous)

Vision

- De meilleures CONDITIONS DE VIE
- L'élimination de la PAUVRETÉ
- L'élimination de l'EXCLUSION SOCIALE
- Un ENVIRONNEMENT de qualité
- L'accès à l'éducation

Valeurs

- La JUSTICE SOCIALE
- La SOLIDARITÉ
- La DÉMOCRATIE
- L'ENGAGEMENT
- L'EMPOWERMENT

Approches

DÉMOCRATIQUE ET INCLUSIVE basée sur les principes d'empowerment et d'éducation populaire.

LARGE, CONCERTÉE ET SOLIDAIRE qui suppose un mode d'organisation équitable, horizontal, basé sur la collaboration.

CRITIQUE ET MOBILISATRICE QUI VISE LE CHANGEMENT basée sur un mode de fonctionnement qui permet de mobiliser le milieu et de faire des actions novatrices et collectives qui sont issues d'une analyse politique, sociale et globale.

DOSSIERS



Autonomie alimentaire

Comité autonomie alimentaire
Comité épicerie
Mini-marché
Cellule d'urgence
Épicentre Saint-Henri (OBNL)
Pôle alimentaire Carillon
Cultivez vos SALSA
Magasin-Partage de Noël



Aménagement

Comité aménagement (logement, espaces publics et transport, accès aux commerces de proximité)
Opération VerdiPOP
Collectif À nous la Malting



Jeunes

Comité jeunes
Mobilisation mesure alimentaire
CAPSSOM
Opération Sac à Dos
Concertation jeunesse Montréal
Politique de l'enfant



Itinérance

Comité itinérance
Rencontres itinérance interquartiers
Échanges communautaires - CIUSSS



Personnes âgées

Comité aînéEs
Je me souviens 2020



Assemblée générale

Assemblées générales
Fête de quartier
Rencontres institutions-éluEs-communautaire
Comité de travail recherche-action
Cellule COVID-19 pauvreté et isolement
Comité vigie
Comité exécutif
Communication

MEMBRES

- L'Ancre des jeunes
- Bâtir son quartier
- Centre communautaire des femmes actives (CCFA)
- Centre Communautaire Saint-Antoine 50+
- Centre d'éducation aux adultes de Saint-Henri et de la Petite-Bourgogne (CÉDA)
- Continuité-famille auprès des détenues (CFAD)
- Corporation de l'Étincelle
- CRCS Saint-Zotique
- Famijeunes
- Maison Benoit Labre
- Maison des jeunes La Galerie
- Milieu éducatif La Source
- Organisation d'aide aux sans-emploi (ODAS)
- POPIR - Comité Logement
- Prévention Sud-Ouest
- Pro-Vert Sud-Ouest
- Travail de rue action communautaire (TRAC)
- YMCA Pointe-Saint-Charles
- CIUSSS du Centre-Sud-de-l'Île-de-Montréal
- Regroupement économique et social du Sud-Ouest (RESO)
- Carrefour jeunesse emploi du Sud-Ouest
- Loisirs Saint-Henri
- Maison Crossroads
- Arrondissement du Sud-Ouest
- Office municipal d'habitation de Montréal (OMHM)
- Table petite-enfance-famille de Saint-Henri et de la Petite-Bourgogne
- Centre Saint-Paul
- École primaire Saint-Zotique
- École primaire Victor-Rousselot
- Sangat Yoga

UNE TABLE DE QUARTIER INTERSECTORIELLE ET MULTIRÉSEAUX

INSTANCES COORDONNEES

34

RESEAUX PARTICIPANTS

13

GROUPES IMPLIQUES

65

PERSONNES IMPLIQUEES DANS DES ACTIONS COLLECTIVES

218

NOMBRES DE RENCONTRES

200+

NOMBRES D'ACTIONS COLLECTIVES

100+



RÉPONSE LOCALE À LA CRISE SANITAIRE COVID-19



À Saint-Henri, la réponse collective à la pandémie COVID-19 a été immédiate et intensive. L'assemblée générale et tous les comités de travail ont rapidement ajusté leurs priorités et leurs façons de travailler afin de répondre à la crise. Nous avons tenu des assemblées de membres chaque semaine pendant 4 mois afin d'agir de manière à la fois concertée et agile aux nouveaux défis colossaux liés aux mesures sanitaires.

Nous avons surtout intensifié la concertation dans les dossiers alimentation, itinérance et aînéEs. En même temps, nous avons considérablement bonifié nos communications avec les organismes et partenaires afin d'assurer la transmission rapide des informations entre les réseaux locaux. Les nouvelles actions mises en place et les instances créées nous ont permis de tisser des liens beaucoup plus forts entre nos partenaires institutionnels, surtout le poste de quartier 15 (PDQ 15) et les Services généraux du CIUSSS, de même que le réseau de bénévoles du quartier.

L'histoire de la COVID-19 à Saint-Henri est celle d'une communauté tissée serrée qui, en raison de sa force et sa solidarité, a réussi à faire l'infaisable. Dans les pages de ce rapport, on constate l'ampleur vertigineuse du travail collectif effectué dans les 6 premiers mois de la pandémie. Nous ne savons pas combien de mois il nous reste à courir ce marathon, mais une chose est certaine : Saint-Henri va s'en sortir plus solidaire que jamais.

120+

Rencontres

6

Cellules
d'urgence

RÉALISATIONS EN UN CLIN D'ŒIL



10 000+ ÉPI distribués aux organismes : 6825 masques réutilisables, 3850 masques procéduraux, 150 visières et 613 bouteilles/contenants de désinfectant pour les mains

Soutien au Groupe d'entraide de Saint-Henri : création d'outils pour les bénévoles tels que les consignes sanitaires.



Création d'une banque alimentaire : jusqu'à 250 paniers alimentaires et 225 sandwiches distribués chaque semaine
Voir section Autonomie alimentaire (p. 27) pour en savoir plus.



Diffusion de la campagne L'accès au logement, c'est urgent!
Voir section Aménagement (p. 37) pour en savoir plus.



Plus de 200 sacs à dos et 56 paniers distribués lors de la rentrée
Campagne #GénérationStHenri
Voir section Jeunesse (p. 19) pour en savoir plus.



Campagne Je me souviens 2020
Voir section Personnes âgées (p. 53) pour en savoir plus.



40+ échanges COVID-19 animées entre organismes et CIUSSS
20+ toilettes chimiques installées dans le grand Sud-Ouest
8000 bouteilles d'eau distribuées en période de canicule
Voir section itinérance (p. 47) pour en savoir plus.



20 assemblées hebdomadaires entre mars et septembre 2020 afin de favoriser les échanges entre les organismes pendant la première vague
Plus de 120K \$ de financement confirmés pour projets collectifs COVID
Création du bottin de ressources [STHENRI.ORG](https://sthenri.org)
8000 brochures sur les ressources communautaires postées
Voir section Assemblée générale (p. 11) pour en savoir plus.

RÉPONSE LOCALE À LA CRISE SANITAIRE COVID-19



◀ Banque alimentaire

Campagne *Je me souviens 2020* ▶

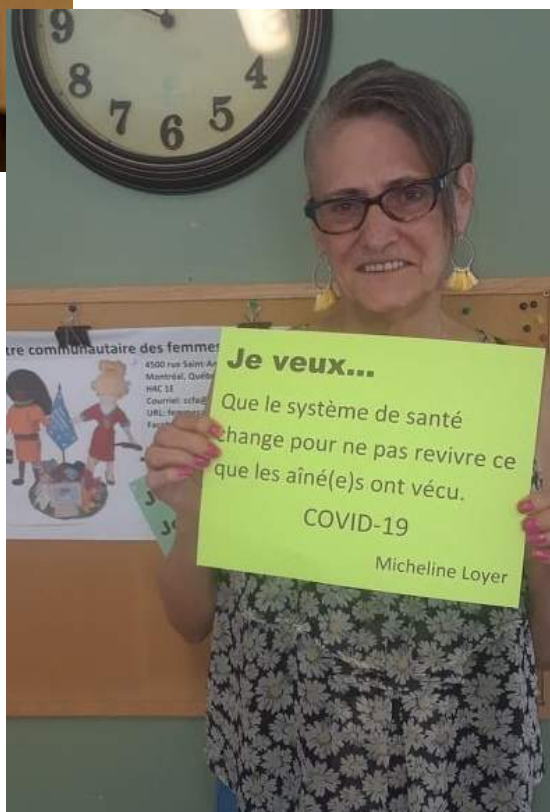

Lettre ouverte pour l'accès au logement





PORTAIT DE SAINT-HENRI

AUDREY DESCHÊNES

Cofondatrice et coordinatrice (Groupe d'entraide COVID-19 Saint-Henri), résidente de Saint-Henri, étudiante, travailleuse du milieu de la santé

Tout a commencé, dès l'annonce de la crise sanitaire, lorsqu'Audrey a publié sur Facebook sa disponibilité afin d'aider les gens à faire leur épicerie. Elle a alors été interpellée afin de monter un organisme d'entraide dont l'objectif serait de venir en aide aux personnes isolées, peu importe leur besoin ou leur contexte. C'est à ce moment qu'elle a contacté la CDC-SSH afin de soutenir la mise sur pied du **Groupe d'entraide**.

Son rôle au sein du Groupe d'entraide a été de mobiliser une équipe de gestion afin de recruter des bénévoles qui viendraient appuyer les organismes locaux et de les mettre en lien avec les résidentEs. Pour elle, il n'y avait aucun doute qu'il fallait aider la communauté en cette période difficile. Cela émane des valeurs qu'on lui apprend depuis sa jeunesse et de son expérience de vie. D'ailleurs, Audrey garde toujours son téléphone du Groupe d'entraide proche d'elle et continue à recevoir des appels jusqu'à ce jour.

Un grand enjeu lors de la pandémie était de soutenir les personnes âgées sans brimer leur autonomie. Elle souligne la générosité des gens et la fibre solidaire de Saint-Henri, ainsi que la capacité et la créativité de la mobilisation citoyenne à trouver des solutions. Les bénévoles ont apporté énormément d'aide sans jugement. Ces derniers ont aussi tiré des bénéfices de leur expérience et ont appris à travailler avec des gens de tous les horizons. Cela leur a permis d'avoir une vision plus concrète des besoins essentiels et diversifiés sur le terrain.

À travers son implication, tant au sein du Groupe d'entraide que dans le comité aînéEs de la CDC-SSH, elle note un manque de financement et de filet social dans les services sociaux, surtout en soutien aux personnes en situation de handicap. Selon elle, il faut militer pour avoir plus de ressources dans les organismes communautaires. Il est donc nécessaire de souligner l'importance et les réussites de ceux-ci car ils ont un effet d'entraînement et apportent des changements positifs dans la communauté.

ST-HENRI tricoté serré
contre la Pauvreté



SOLIDARITÉ
SAINT-HENRI



ASSEMBLÉE GÉNÉRALE

12	INTRODUCTION
13	COMITÉ EXÉCUTIF
14	COMITÉ DE TRAVAIL RECHERCHE-ACTION
14	CELLULE COVID-19 PAUVRETÉ ET ISOLEMENT
15	RENCONTRES D'ÉCHANGES INSTITUTIONS-ÉLUES-COMMUNAUTAIRE
15	COMITÉ VIGIE
16	FÊTE DE QUARTIER
17	COMMUNICATION

ASSEMBLÉE GÉNÉRALE RÉALISATIONS 2019-2020

- Prise de position sur la nouvelle **Politique montréalaise pour l'action communautaire**
- **1 journée de réflexion planifiée** sur la lutte à la pauvreté
- Délégation de 7 organismes à la **manifestation sur les changements climatiques** du 27 septembre 2019
- **2 comités d'attribution de fonds** coordonnés
- Coordination des besoins en ÉPI
- **10 000+ ÉPI** achetés et distribués
- **Répertoire des ressources locales** COVID-19 créé et tenu à jour
- Soutien au groupe **Entraide St-Henri**
- **Coordination de nombreuses collaborations** et partage de ressources entre organismes
- **Soutien au réaménagement** des espaces communautaires selon les consignes sanitaires
- Nombreux enjeux et revendications identifiés et communiqués aux instances publiques locales
- **11 projets collectifs déposés** aux divers fonds d'urgence



COMITÉ EXÉCUTIF

Francine Nadler (présidente), Maison Benoit Labre – Michel Primeau, TRAC – Daniel Bélanger, CRCS St-Zotique – Éric Lefebvre, RÉSO – Shannon Franssen (coordinatrice), CDC-SSH

L'année 2019-2020 a été marquée par une importante croissance du nombre de mandats et de comités soutenus par la CDC Solidarité Saint-Henri.

À la suite de la confirmation de nouvelles sources de financement récurrentes et ponctuelles, nous avons doublé notre équipe, ajoutant **3 nouveaux postes à temps plein**. Cette croissance rapide a été accompagnée par un défi d'intégration auquel notre coordonnatrice a rapidement répondu en créant une nouvelle structure de rencontres d'accompagnement et de formations internes. Tout cela en pleine pandémie et à distance – notre nouvelle équipe était en place depuis seulement 3 semaines avant le confinement annoncé le 16 mars!

La COVID-19 a ralenti le rythme des réunions du comité exécutif, mais pas le travail administratif. Nous avons continué notre recherche de financement et nous avons sécurisé **plus de 120 000 \$ de fonds d'urgence** pour les divers projets collectifs portés par plusieurs organismes du quartier, surtout le nouvel OBNL en alimentation porté par les membres du comité Autonomie alimentaire.

5

Rencontres

10

Demandes de
financement

100K \$ +

Ajouté au
budget

3

Nouveaux/elles
employés

COMITÉ DE TRAVAIL RECHERCHE-ACTION

Andréanne Désilets, Maison Benoit Labre – Dave Blondeau, TRAC – Michel Primeau, TRAC – Éric Lefebvre, RÉSO – Ines Benessaiah, POPIR – Omer Coupal, ODAS – Nathalie Germain, CÉDA – Shannon Franssen, CDC-SSH

À la suite des décisions prises en assemblée générale l'année passée, le comité recherche-action a continué de développer un projet d'intervention et de groupes de discussion auprès des personnes assistées sociales et avec des revenus très précaires. Nous avons confirmé un partenariat avec un professeur de l'UQAM et avons pris la décision d'utiliser une partie du financement pour financer un intervenant qui offrirait de l'accompagnement individuel. Malheureusement, la pandémie nous a forcé à arrêter la mise en place du projet de recherche. L'année prochaine, nous prévoyons de tisser des liens plus forts avec les groupes en assistance sociale du quartier Pointe-Saint-Charles et d'embaucher une personne en intervention individuelle pour le territoire de Saint-Henri et des alentours.

5

Rencontres

CELLULE COVID-19 PAUVRETÉ ET ISOLEMENT

Céline Berck, Prévention Sud-Ouest – Élisabeth Chevalier, CÉDA – Nathalie Germain, CÉDA – Ines Benessaiah, POPIR – Patrick Benjamin, OMHM – Steve Goudy, CJESO – Fanny Langelier, Coalition de la Petite-Bourgogne – Annie Arevian, CIUSSS – Shannon Franssen, CDC-SSH – Chloë Augat, CDC-SSH

Lors des premières assemblées générales hebdomadaires de la première vague de la COVID-19, les membres ont décidé de créer une cellule d'urgence afin de réfléchir à une réponse rapide et collective aux besoins des personnes isolées et vivant dans la pauvreté, surtout les personnes âgées habitant seules et sans accès à l'Internet. Face à la fermeture partielle ou complète de plusieurs ressources communautaires et services publics, le besoin d'accès à l'information était criant. Nous avons, en partenariat avec les Services généraux du CIUSSS, créé des outils de communication simplifiés avec les principaux numéros de soutien : celui de l'accueil psychosocial du CIUSSS, de même que les travailleurs et travailleuses de rue du TRAC et le travail de milieu de Prévention Sud-Ouest. Nous avons également décidé de mettre sur pied sthenri.org, un bottin de ressources locales détaillé, alimenté et mis à jour quotidiennement.

Besoin d'aide?
Need help?

514-933-0207 ext. 58417

Lundi au vendredi : 8h-16h
Monday to Friday: 8am-4pm

Après les heures
Afterhours

Travailleurs et travailleuses de rue du T.R.A.C.
 • Amalia : 514-550-7055
 • Jonathan : 514-942-0815
 • Laurent : 514-942-1816

Prévention Sud-Ouest | BUMP
 • 514-753-7451

Plus de ressources
STHENRI.ORG
 More resources

RENCONTRES D'ÉCHANGES INSTITUTIONS-ÉLUS-COMMUNAUTAIRE

Antoine Poulin, bureau de Dominique Anglade – Marilena Masella, bureau de Dominique Anglade – Francis Bertrand-Lafrenière, bureau de Marc Miller – Jean-Marc Schanzenbach, commandant PDQ 15 – Mourad Meberbeche, PDQ 15 – Maurice Casaubon, Arrondissement du Sud-Ouest – Sabrina Moffatt, CIUSSS – Shannon Franssen, CDC-SSH

33

Rencontres

100+

Suivis faits

Dès la première semaine de la pandémie, nous avons constaté le besoin d'un mécanisme de communication efficace et rapide entre le milieu communautaire, les institutions et les éluEs du quartier. La réponse a été l'organisation de rencontres courtes, d'une durée de 30-45 minutes, entre la CDC-SSH, le CIUSSS, le PDQ 15, l'Arrondissement et les bureaux des éluEs fédéraux et provinciaux. Les premiers mois, les rencontres se déroulaient 2 fois par semaine, avant de passer à des rencontres hebdomadaires à l'été 2020. Ces échanges nous ont permis de coordonner une réponse multiréseaux et rapide à plusieurs enjeux tels que l'accès aux équipements de protection individuelle et à l'information sur les ressources publiques et communautaires, la fracture numérique et l'itinérance.

COMITÉ VIGIE

Sabrina Moffatt, CIUSSS – Hélène Felteau, CIUSSS – Sara-Maude Despatie, CIUSSS – Assia Kada, Concertations Ville-Émard/Côte St-Paul – Marc Lauzon, Concertation Ville-Émard/Côte St-Paul – Daniel Bélanger, CRCS St-Zotique – Mourad Meberbeche, PDQ 15 – Shannon Franssen, CDC-SSH – Marc-Antoine Dionne, Arrondissement du Sud-Ouest – Dominique Comtois, CSSDM



S'il y a un comité qu'on ne veut jamais voir apparaître dans notre bilan annuel, c'est bien le comité Vigie. Cette instance de concertation se rencontre ponctuellement, au besoin, afin de réunir rapidement les acteurs concernés à la suite d'un événement traumatique. L'objectif du comité est de s'assurer que l'information circule suite aux événements et que les personnes affectées ont accès rapidement aux ressources nécessaires. La CDC-SSH a coordonné, avec la Concertation Ville-Émard/Côte St-Paul, deux rencontres du comité à la suite du décès d'un jeune de 8 ans, cet été. Les membres ont assuré la rédaction et la distribution rapide d'un guide d'intervention et de ressources aux organismes et aux parents. Nous soulignons ici le professionnalisme des équipes du CIUSSS, de la PDQ 15 et du CRCS St-Zotique qui ont su réagir rapidement face à cette tragédie.

2

Rencontres

200

Guides distribués

6

Réseaux
mobilisés

FÊTE DE QUARTIER

Andréanne Dionne-Boulard, Pro-Vert Sud-Ouest – Annabel Tremblay, TRAC – Bérangère Solles, Famijeunes – Kerry Ann Marcotte, CDC-SSH – Jean-Philippe Émond, Table enfance famille – Sébastien Shah, Milieu éducatif La Source – Lynne Roy, Arrondissement du Sud-Ouest – Magali Pirard, Prévention Sud-Ouest – Josée Simard, CÉDA – Agnès Gagnon-Maltais, Arrondissement du Sud-Ouest – Pierre-Marie Victor Salomon, Sangat Yoga – Selma Guessous, CRCS St-Zotique – Sabrina Moffatt, CIUSSS – Florence Séguin, CDC-SSH

8

Rencontres

800

ParticipantEs

50

Bénévoles

La 7ème édition de la fête de quartier « À Saint-Henri, on est tricoté serré » fut un grand succès! Les familles du quartier ont pu profiter de plusieurs activités culturelles et sportives gratuites, telles que des jeux gonflables, un kiosque de photos de famille, du maquillage et du henné, une murale collective, un coin bébé, des cours de Zumba et de breakdance, en plus de pouvoir déguster hot-dogs et blé d'Inde. De plus, à l'entrée de la fête, Solidarité Saint-Henri s'est chargé d'organiser un kiosque sur le thème « Valoriser la diversité ». Le concept de « café-rencontre » avait pour but d'inciter les gens présents à discuter avec une personne, créant ainsi de nouveaux liens de voisinage, dans une perspective d'inclusion et de lutte contre les préjugés.

PORTAIT DE SAINT-HENRI

SABRINA MOFFATT

Organisatrice communautaire (CIUSSS du Centre-Sud-de-l'Île-de-Montréal)

À travers sa présence dans les multiples rencontres locales pendant la pandémie, l'équipe en organisation communautaire du CIUSSS dont Sabrina fait partie a été à l'écoute des enjeux sur le terrain pour les faire remonter à l'interne ainsi qu'aux différentes instances régionales et a également fait redescendre l'information aux organismes de Saint-Henri afin de répondre à leurs questions.

Alors que la COVID a fait basculer les structures établies, ce rôle d'accompagnement a pris toute son importance. Les rencontres et la communication avec la CDC-SSH, ses membres et ses partenaires se sont multipliées. Sabrina travaille entre autres avec les intervenantEs communautaires, le poste de quartier 15, l'Arrondissement et les bureaux des éluEs afin de discuter des besoins du quartier, notamment en soutien aux personnes en situation d'itinérance.

Elle croit fortement au travail du milieu communautaire et à toutes les retombées concrètes pour la société, surtout pour les personnes qui ne sont pas rejointes par les institutions. Il y a encore beaucoup de défis à relever au niveau des fractures sociétales et économiques grandissantes. Cependant, Sabrina est persuadée que les succès vécus lors de la dernière année (la concertation, la mobilisation et les adaptations technologiques) nous aideront à continuer le travail ensemble dans ce quartier riche en histoire de solidarité!



COMMUNICATION

Bottin de ressources STHENRI.ORG

À l'annonce de la crise sanitaire, notre première priorité en matière de communication fut de nous assurer que toute la population de Saint-Henri soit informée des ressources communautaires qui existent dans le quartier. Nous avons centralisé les ressources dans notre nouveau bottin [STHENRI.ORG](https://sthenri.org). Nous avons également adopté une diversité de nouvelles méthodes de communication afin de rejoindre les personnes les plus marginalisées.



Création du bottin de ressources STHENRI.ORG



Ligne de référencement liée à l'accueil psychosocial du CLSC Saint-Henri



8000 brochures de ressources postées



8000 cartes postales avec ligne de référencement postées



80 affiches de ressources essentielles, de l'horaire des repas gratuits et de l'opération 1er juillet apposées



48 infolettres envoyées aux membres et partenaires



27 babillards envoyés aux résidentEs

Infolettres et babillards

Lors de la première vague, nous avons compilé et diffusé les informations COVID-19 (annonces gouvernementales et communautaires, consignes sanitaires, etc.) dans une seule infolettre envoyée quotidiennement afin que les membres et partenaires puissent rester à jour sur la situation de crise. Nous avons également fait des envois plus réguliers, sur une base hebdomadaire, de nos babillards communautaires aux résidentEs.

Médias et revue de presse

Nous avons assuré le rayonnement du milieu communautaire de Saint-Henri à travers une plus grande présence dans les médias.



7 communiqués de presse



20+ couvertures médiatiques



521 abonnéEs
496 mentions J'aime
179 publications



243 abonnéEs



58 abonnéEs

Médias Sociaux

Nous avons également amélioré le rayonnement de nos actions collectives au sein du quartier et du milieu communautaire à travers une plus grande utilisation de nos comptes de médias sociaux, notamment notre page Facebook. Nous avons également relancé nos comptes Instagram et Twitter.

Campagnes de communication

Afin de mieux souligner les actions collectives portées par les membres de la CDC Solidarité Saint-Henri, nous avons développé des campagnes de communications axées sur la création d'outils visuels (vidéos, photos, bannières) autour des projets suivants :

- Oui, nous pouvons aux silos de la Malting!
- Accès aux logements, c'est urgent!
- L'aide alimentaire à St-Henri - un soutien entre voisinEs!
- #GénérationStHenri
- Je me souviens 2020



5 vidéos créées



4 babillards spéciaux envoyés



1 page Facebook créée



5 articles/pages Web publiés sur le site de la CDC-SSH



1 atelier tenu
2 ateliers en planification

Partenariat avec l'Université Concordia

En partenariat avec le Bureau de l'engagement communautaire de l'Université Concordia, nous avons coorganisé des ateliers de conversation autour des enjeux du quartier dans le cadre de la série Université autrement. Malheureusement, en raison de la pandémie, plusieurs ateliers ont dû être annulés.



JEUNESSE

20	RÉPONSE COVID-19
22	COMITÉ JEUNES
	INTERQUARTIERS
23	MOBILISATION INTERQUARTIERS - MESURE ALIMENTAIRE
23	CONCERTATIONS JEUNESSE MONTRÉAL
24	COMITÉ D'ACTION EN PERSÉVÉRANCE SCOLAIRE DU SUD-OUEST DE L'ÎLE DE MONTRÉAL (CAPSSOM)
24	POLITIQUE DE L'ENFANT
	REPRÉSENTATION
59	TABLE ENFANCE-FAMILLE SAINT-HENRI ET PETITE-BOURGOGNE
60	ÉCOLE VICTOR-ROUSSELOT - CONSEIL D'ÉTABLISSEMENT

ORIENTATION

Meilleures conditions de vie pour les jeunes de Saint-Henri

RÉPONSE COVID-19

Tout a déboulé rapidement à l'horizon pour le comité jeunes. Au début de la pandémie, les membres ont décidé de se réunir plus souvent afin de partager entre eux/elles la réalité que chacunE constate sur le terrain.

Nous avons notamment rencontré individuellement les directions d'écoles primaires afin de sonder les besoins des jeunes et de leurs parents auxquels le personnel éducatif avait de la difficulté à répondre.

Afin de rejoindre les familles et les jeunes qui ont perdu leurs repères, le comité jeunes a lancé la campagne de communication #GénérationStHenri pour mieux faire connaître les ressources et activités de loisirs durant l'été. Nous avons parsemé le quartier de grandes affiches des ressources communautaires du quartier et avons accru notre présence sur les médias sociaux.

10

Affiches posées à travers les parcs du quartier dans le cadre de la campagne #GénérationStHenri

3

Rencontres avec les trois écoles primaires du quartier afin de connaître leurs défis



COMITÉ JEUNES

Membres et participantEs

- Julien Fortier-Auclair, Pro-Vert Sud-Ouest
- Hervé Larose, Pro-Vert Sud-Ouest
- Andréanne Dionne-Boulard, Pro-Vert Sud-Ouest
- Audrey Habib, Famijeunes
- Anick Simard, Famijeunes
- Laurent Bellefeuille, Famijeunes
- Cathy Anglade, Mdj La Galerie
- Glenn Rubenstein, L'Ancre des jeunes
- Robert Rousseau, L'Ancre des jeunes
- Julie Dallaire, L'Ancre des jeunes
- Alain Boucher, Loisirs St-Henri
- Julie Mercure, Milieu éducatif La Source
- Sophie Leberre, Milieu éducatif La Source
- Éric Lefebvre, CJESO
- Julie Raymond, CJESO
- Éloïse Boulanger, CJESO
- Lise Ann Bigras, CJESO
- Émilie Guérin, CJESO
- Magali Pirard, Prévention Sud-Ouest
- Carollanne Nadeau, Cumulus
- Marie-Ève Duquette, Cumulus
- Marie-Claude, Cumulus
- David Coré, YMCA Pointe-Saint-Charles
- Olivier Faure, YMCA Pointe Saint-Charles
- Jonathan Katshingu, TRAC
- Annabel Tremblay, TRAC
- Selma Guessous, CRCS St-Zotique
- Maude Desbiens, CRCS St-Zotique
- Mckenzy Jean-Charles, CRCS St-Zotique
- Jemima, CRCS St-Zotique
- Olenka Lewicki-Tremblay, RESO
- Alice Paulino, CÉDA
- Sabrina Moffatt, CIUSSS
- Sara-Maude Despatie, CIUSSS
- Lynne Roy, Arrondissement du Sud-Ouest
- Stéphanie Masson, Table Enfance-Famille Saint-Henri et Petite-Bourgogne
- Jean-Philippe Émond, Table Enfance-Famille Saint-Henri et Petite-Bourgogne
- Miguel Ferland, CDC SSH
- Florence Séguin, CDC SSH
- Shannon Franssen, CDC SSH
- Francis Dolan, Arrondissement du Sud-Ouest
- Maurice Casaubon, Arrondissement du Sud-Ouest
- Maxime Tassé, École Victor-Rousselot
- Martine Duguay, École Ludger-Duvernay
- Rim Bouallegue, CSSDM

Notre comité jeunes est un lieu de concertation et d'actions d'une multitude d'organismes communautaires et de partenaires qui ont pour souhait que Saint-Henri soit un milieu de vie salubre pour les jeunes.

Forts de leurs convictions, les membres collaborent sur diverses actions collectives qui mettent à profit leurs compétences interdisciplinaires.

Les membres du comité ont décidé de porter, d'ici 2022, des actions collectives visant les changements suivants : une perception plus positive des jeunes (incluant leur propre perception d'eux-mêmes), plus d'influence et de reconnaissance pour les organismes communautaires, la voix des jeunes davantage considérée et entendue, l'aménagement de nouveaux espaces publics pour les jeunes et une meilleure connaissance des ressources et des activités jeunesse dans le quartier.

Cette année, le comité jeunes a consolidé ses liens avec les écoles primaires et l'équipe des intervenantEs en santé. La meilleure connaissance de tous et chacun améliore le travail de référencement pour les différents types de besoins des jeunes.

Avec la crise sanitaire, le quartier a plus que jamais besoin d'un comité d'acteurs jeunesse pluriel et tissé serré. Le travail qui a été accompli cette dernière année a non seulement eu des impacts concrets sur les jeunes du quartier, mais il a aussi pavé la voie à des actions collectives à porter durant la pandémie en 2020-2021.

12

Rencontres

COMITÉ JEUNES

RÉALISATIONS 2019-2020

- 1 rencontre entre le **CIUSSS, le communautaire et les écoles** afin d'échanger sur les défis et les collaborations possibles
- Lancement de la campagne de communication **#GénérationStHenri** à l'été 2020
- 1 **webinaire** qui a réuni le communautaire et les parents des écoles primaires
- 4 rencontres du **comité de mobilisation interquartiers** contre le retrait de la mesure alimentaire scolaire
- 2 rencontres organisées du regroupement **Concertations Jeunesse Montréal**

Opération Sac à Dos

La crise sanitaire a perturbé la routine scolaire des jeunes et appauvri des familles à St-Henri.

Dans le but de soutenir la motivation de nombreux jeunes à retourner à l'école et de soulager des ménages, les membres de la CDC-SSH ont participé pour la première fois au programme Opération Sac à Dos du Regroupement Partage.

Nous avons ainsi distribué plus de deux cents sacs à dos neufs avec de fournitures scolaires et cinquante-six ménages ont reçu une aide alimentaire substantielle.

Cette action collective est le résultat de la collaboration de huit organismes et de trois partenaires institutionnels.

200+

Sac à dos distribués

56

Paniers alimentaires

8

Organismes locaux participants



COMITÉ DE MOBILISATION - MESURE ALIMENTAIRE

Maude Marquer, Action-Gardien - Loriane Estienne, Action-Gardien - Mathieu Gillet, Parent - Sophie Leberre, Milieu éducatif La Source - Laurent Bellefeuille, Famijeunes - Sabrina Moffatt, CIUSSS - Marie-Chantal Locas, CIUSSS - Miguel Ferland, CDC-SSH - Shannon Franssen, CDC-SSH - Joakim Lemieux, CMTQ

En 2019, nous avons créé un comité de mobilisation interquartiers afin de nous opposer à la coupure de la mesure alimentaire qui permettait aux enfants provenant de familles vivant à faible revenu d'avoir accès à des repas chauds et un service de garde le midi au coût de 1 \$. La mobilisation de 2019 avait forcé le gouvernement à prolonger la mesure d'une année.

En juillet 2020, le comité de mobilisation a repris ses rencontres afin de s'opposer de nouveau au retrait de la mesure alimentaire. Nous avons cherché les informations sur les impacts de la coupure de la mesure alimentaire afin d'adapter nos revendications à la nouvelle bataille à venir.



1

Bataille gagnée

CONCERTATIONS JEUNESSE MONTRÉAL

Comité de coordination : Marie-Charles Boivin, Table Jeunesse NDG - Shannon Franssen, CDC-SSH - Isabelle Michaud, Table jeunesse Villeray-Petite-Patrie

CJM regroupe les tables et comités Jeunes de l'île de Montréal depuis 2018. Le réseau a été créé afin de répondre au besoin des instances de concertation de porter une voix collective auprès des bailleurs de fonds, surtout dans le cadre de la restructuration des mesures de financement gérées par la Direction régionale de la santé publique.

Le comité jeunes a mandaté la coordinatrice de la CDC-SSH afin de contribuer à la coordination du CJM. Avant la pandémie, nous avons organisé 2 rencontres des instances jeunesse afin de faire le suivi collectivement des modifications aux mesures de la DRSP. Nous avons également discuté du financement à la coordination des tables jeunesse, en partenariat avec le regroupement des tables petite-enfance. La pandémie a grandement ralenti nos rencontres, qui vont reprendre en 2021.

20+

Quartiers mobilisés

CAPSSOM

Camille Trudelle, Action-Gardien - Éric Lefebvre, CJESO - Florence Seguin, CDC-SSH - Miguel Ferland, CDC-SSH - Shannon Franssen, CDC-SSH - Jean-Philippe Émond, Table Enfance-Famille - Julie Rainville, Concertation Ville-Émard/Côte St-Paul - Lise Ann Bigras, CJESO - Glenn Rubenstein, L'Ancre des jeunes - Stéphanie Masson, Table Enfance-Famille - Laura Carli, Action-Gardien - Olivier Faure, Alternative Suspension YMCA - Patricia Canty, Initiatives communautaires YMCA - Sabrina Moffatt, CIUSSS - Valérie Bilodeau, Scientifines - Vicente Pérez, Coalition de la Petite-Bourgogne/Quartier en Santé

La CDC-SSH a continué son rôle de coordination du Comité d'action en persévérance scolaire du Sud-Ouest de l'île de Montréal (CAPSSOM), en collaboration avec les 3 autres tables de quartier de l'arrondissement. Le comité de coordination a organisé sa fameuse Grande rencontre CAPSSOM afin de faciliter les échanges, développer des analyses partagées et influencer les politiques sur la persévérance scolaire. Ayant pour thème l'impact du stress et de l'anxiété sur la persévérance scolaire, la grande rencontre a réuni de nombreux intervenantEs. Fiers de ce succès, les membres du CAPSSOM ont poursuivi leur collaboration afin d'organiser une deuxième grande rencontre prévue en novembre 2020 et ayant pour thème l'impact des politiques des bailleurs de fonds sur les milieux communautaires.



80

ParticipantEs
à la Grande
Rencontre

POLITIQUE DE L'ENFANT

Camille Trudelle, Action-Gardien - Charles Bussi res Hamel, Comit  petite enfance du COSSL - Shannon Franssen, CDC-SSH - Florence S guin, CDC-SSH - Fr d ric Dufresne, Table de concertation 0-5 ans Cavendish - Jean-Philippe  mond, Table Enfance Famille - Nancy Harvey, RIOCM

Nous continuons de jouer un r le de leadership dans un comit  de coordination de mobilisation interquartiers. Nous voulons porter des revendications communes visant   assurer que la Politique soit d ploy e autrement afin de mieux r pondre aux besoins des enfants, des jeunes et de leurs familles.

  l' t  2019, la Ville-centre a annonc  qu'elle avait un surplus de financement   attribuer dans le cadre de la Politique. Le montant a  t  distribu  de la fa on suivante : 50 % aux organismes r gionaux et 50 % aux arrondissements. Les membres du comit  de suivi se sont r jouis de la d cision de la Ville de faire descendre l'argent dans les groupes locaux, puisque que c' tait l'une de nos principales revendications.



Mobilisation pour le maintien de la mesure alimentaire



Campagne #GénérationStHenri



Goûté au Mini-marché

Opération Sac-à-dos





PORTRAIT DE SAINT-HENRI

MCKENZY JEAN-CHARLES

Coordinateur jeunesse (CRCS Saint-Zotique)

Si, en temps normal, l'organisation d'un camp de jour n'est pas une tâche facile, ça l'est encore moins lors d'une pandémie. À deux semaines de l'ouverture du camp qui dessert 120 à 140 jeunes, Mckenzy et son équipe ont dû se réorganiser et s'adapter rapidement aux nouvelles mesures sanitaires dévoilées par le gouvernement. Malgré toutes les restrictions et consignes vigoureusement respectées, il y a eu de belles activités, de beaux souvenirs... et aucune éclosion!

Ce qui le motive à travers tout, c'est le bonheur et l'appréciation des parents et des jeunes avec qui il maintient des liens de longue durée. Ainsi, le décès du petit Liam à la sortie du camp a été un moment extrêmement dur pour toute la communauté, incluant Mckenzy et les moniteurTRICEs. Malgré tout, l'équipe a dû surmonter le deuil afin de continuer à offrir les services aux enfants.

Dans son rôle, qu'il occupe depuis maintenant 5 ans, Mckenzy vise à améliorer le mode de vie des jeunes, à travers des activités innovantes qui font sortir les jeunes de 4 à 25 ans de la routine ordinaire. L'idée est de leur offrir un milieu de vie tout au long de leur jeunesse. En tant qu'un ancien résident de Saint-Henri, qui a aussi fréquenté le CRCS lorsqu'il était jeune, il sait qu'une telle opportunité pour les jeunes dans le quartier peut faire toute la différence.

Un grand enjeu qu'il entrevoit est l'adaptation des activités une fois que les jeunes seront réadmisEs au centre : « On ne sait pas comment ça va fonctionner. On peut seulement s'adapter au fur et à mesure ». Chose certaine, les jeunes de Saint-Henri continueront à avoir une personne qui a à cœur leurs intérêts.



AUTONOMIE ALIMENTAIRE

28	RÉPONSE COVID-19
29	COMITÉ AUTONOMIE ALIMENTAIRE
31	COMITÉ ÉPICERIE
33	RENCONTRE DE TRAVAIL OBNL EN ALIMENTATION
34	CELLULE D'URGENCE EN SÉCURITÉ ALIMENTAIRE COVID
35	MAGASIN PARTAGE NOËL 2019
35	COMITÉ CARILLON
	INTERQUARTIERS
33	CULTIVER NOS SALSA
	REPRÉSENTATION
60	CONSEIL DU SYSTÈME ALIMENTAIRE MONTRÉALAIS (CSAM)

ORIENTATION

Sécurité alimentaire pour touTEs

RÉPONSE COVID-19

Dès la première semaine du confinement en mars, les organismes communautaires de Saint-Henri se sont rendu compte que les problèmes d'accès à l'alimentation déjà bien présents à Saint-Henri allaient s'aggraver, et ce, instantanément.

Très rapidement, la banque alimentaire de la Maison Benoit Labre a triplé le volume des paniers, en plus d'intégrer un service de livraison. Les heures d'ouverture et des repas chauds fournis ont également augmenté.

En s'apercevant qu'un seul organisme n'avait pas la capacité de porter ce volume de demandes pour les repas et les aliments, les organismes du quartier ont, dès la deuxième semaine du confinement de mars, mis en place la **cellule d'urgence locale en alimentation**. Des partenariats ont été créés entre organismes qui travaillent en dépannage alimentaire et plein d'autres acteurs susceptibles de soutenir les efforts pour nourrir les résidentEs de Saint Henri.

Cette organisation nous a permis de réagir très rapidement aux urgences changeantes de jour en jour et d'avoir un système de soutien alimentaire en place bien avant d'autres quartiers, au point que les gens du grand Sud-Ouest et même de tout Montréal ont été référés à la **banque alimentaire de Saint-Henri**.

À fur et à mesure que les réponses à la crise se mettaient en place partout à Montréal, nous avons pu nous assurer, en collaboration avec les organismes d'autres quartiers, que les gens dans le besoin avaient accès à des ressources locales.

► Consultez la page 34 du rapport d'activité pour plus de détails sur la cellule de crise.

19

Rencontres
de la cellule de crise

150-250

Paniers alimentaires
distribués/semaine



Membres et participantEs

- Alice Robertson, CCFA
- Andréane Désilets, Maison Benoit Labre
- Andréanne Dionne-Boulard, Pro-Vert Sud-Ouest
- Pierre Lampron, Pro-Vert Sud-Ouest
- Shannon Franssen, CDC-SSH
- Sol Engmann, CDC-SSH
- Céline Berck, PSO
- Emmeline van Oppenraaij, TRAC
- Audrey Habib, Famijeunes
- Stéphanie Masson, Famijeunes
- Hervé Larose, Pro-Vert Sud-Ouest
- Liliane Vincent, CÉDA
- Lyne Guérin, CÉDA
- Nathalie Germain, CÉDA
- Marie-Chantal Locas, CIUSSS
- Renée Boucaud, PSO
- Martine Thériault, CIUSSS
- Maurice Casaubon, Arrondissement SO
- Nathalie Chartier, MBL
- Pascale Fleury, Éco-quartier YMCA
- Zoila Champa Schwartz, Éco-quartier YMCA
- Sophie Tousignant, MBL
- Éric Lefebvre, CJESO

COMITÉ AUTONOMIE ALIMENTAIRE

Le comité autonomie alimentaire était porteur de plusieurs grands projets très ambitieux cette année. Une priorité était la recherche de financement afin de pouvoir démarrer l'**épicerie solidaire** et reprendre les **mini-marchés**, dont l'arrêt a laissé un vide dans le filet de sécurité alimentaire de Saint-Henri.

C'est la combinaison de deux beaux nouveaux projets qui nous a finalement menés à des premières étapes concrètes vers la **création d'un nouvel OBNL en alimentation** qui portera ces deux projets, de même qu'une nouvelle banque alimentaire.

En partenariat avec Pro-Vert, la mise en place du projet **Cultiver nos SALSA** soutient non seulement le verdissement et l'agriculture locale, mais sert aussi à approvisionner les projets comme les mini-marchés de fruits et légumes frais, et ce, dans 6 quartiers du grand Sud-Ouest.

Après un début de saison difficile, pour les raisons qu'on connaît toutes et tous, la **banque alimentaire de l'Épicentre Saint-Henri** a pu profiter de la récolte - du bio dans les paniers alimentaires!

Suite à la décision du comité épicerie de fonder un nouvel OBNL en alimentation, le comité reprend la responsabilité pour toutes les démarches formelles nécessaires. Le partenariat avec l'Arrondissement du Sud-Ouest permet de financer la reprise des mini-marchés et les frais de démarrage d'un OBNL. Le CAA travaille également étroitement avec des représentants de l'église St-Zotique afin de négocier des conditions d'aménagement du sous-sol de l'église. En parallèle, la nouvelle banque alimentaire est mise en place au début de la pandémie.

10

Rencontres

54

Actions
collectives



RÉALISATIONS

- **Mise en place du projet Cultiver nos SALSA**, en collaboration avec Pro-Vert, qui prévoit de fournir des légumes locaux du jardin des Orioles aux organismes en alimentation du grand Sud-Ouest, en plus de renforcer le soutien mutuel et la mise en commun de nos ressources
- **Obtention d'un financement de l'Arrondissement** pour la reprise des mini-marchés et le démarrage de l'Épicentre, organisme porteur des mini-marchés, de la banque alimentaire et de l'épicerie solidaire
- **Démarches pour la création de l'OBNL Épicentre**, formation d'un comité de travail, nomination des membres du CA provisoire
- **Décision de transférer la banque alimentaire de MBL à l'OBNL Épicentre** tout en maintenant le service pour la population de Saint-Henri
- **Soutien du comité épicerie**

SYSTÈMES ALIMENTAIRES LOCAUX, SOLIDAIRES ET AUTONOMES (SALSA)

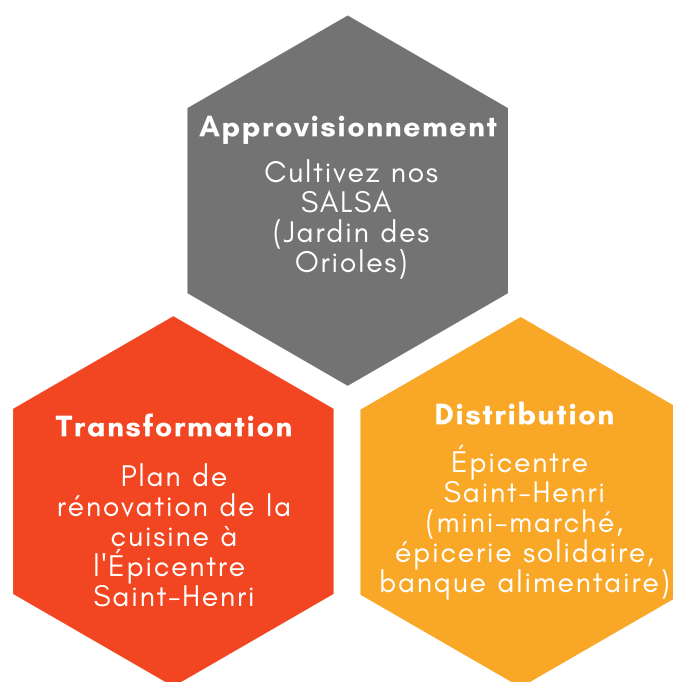

1

OBNL créé

1

Ferme urbaine créée

4

Nouveaux comités

COMITÉ ÉPICERIE

Andréane Désilets, Maison Benoit Labre – Catherine Saguès, résidentE – Joey El-Khoury, résidentE – Lia Chiasson, résidentE – Marie-Andrée Gosselin, résidentE – Marie-Diane Lee, résidentE – Martine Thériault, CIUSSS – Myriam Blais-Guérette, résidentE – Nathalie Chartier, Maison Benoit Labre – Nelly Osi, résidentE – Pascale Longhi, résidentE – Pierre Lampron, Pro-Vert Sud-Ouest – Roger Desmarais, résidentE – Shannon Franssen, CDC-SSH – Sophie Moise-Costa, résidentE – Sophie Tousignant, Maison Benoit Labre – Marc Raymond, église St-Zotique

Pour le comité épicerie, l'année a débuté avec la décision finale sur la structure de l'épicerie communautaire. Après une démarche d'analyse, d'études de viabilité financière et de consultations avec plusieurs partenaires en économie sociale, les résidentEs et organismes membres du comité ont choisi de créer un nouvel OBNL en alimentation, qui sera le porteur non seulement de l'épicerie, mais également de tout autre projet en alimentation, comme les **mini-marchés**. C'est la seule manière d'assurer une viabilité financière tout en respectant l'accessibilité et les valeurs au cœur du projet.

Après des années de travail – bénévole pour la plupart –, la lourdeur des démarches entourant la création d'un OBNL s'est avérée difficile et démobilisatrice pour les membres. Le comité a alors décidé d'arrêter temporairement ses rencontres régulières et de demander le soutien du comité autonomie alimentaire de la CDC-SSH afin de finaliser les démarches dans le respect des décisions du comité épicerie. Un sous-comité de travail s'est rencontré à plusieurs reprises durant l'été 2020, ce qui a mené à la formation du conseil d'administration provisoire de l'OBNL (pour plus d'informations sur le sous-comité de travail, voir page 33).

Toutefois, au cours de l'été 2020, le comité a organisé un concours afin de choisir un nom pour l'OBNL. Parmi d'excellentes suggestions, **Épicentre Saint-Henri** a été le choix le plus populaire. Cela évoque l'idée d'un lieu central pour le quartier, autant alimentaire que communautaire, ce qui est en plein le souhait du comité!

17

Rencontres

200K \$

Investis

COMITÉ ÉPICERIE

RÉALISATIONS

- Collaboration avec **PME Montréal** pour le montage financier et le plan d'affaires
- Collaboration avec **HEC Montréal** pour l'étude de différents modèles d'affaires
- Visite et discussion avec l'épicerie **Le Détour**, et **4 autres projets semblables**, sur leur modèle d'affaires
- Documenter l'**apprentissage de projets semblables** et analyse de leurs solutions financières
- Visite de plusieurs **lieux possibles pour l'épicerie**, étude des travaux à faire
- Étude des soumissions pour une **chambre froide** selon le lieu choisi
- Accompagnement par **District 3 de l'Université Concordia** pour une étude de marché.
- Réalisation et analyse d'une série d'entrevues sur les besoins alimentaires avec les clientEs cibléEs par l'épicerie pour l'**étude de marché**
- Après une analyse détaillée de plusieurs modèles d'affaires, accompagné de plusieurs **conseillerÈRes en entrepreneuriat social**
- Décision de **fonder un OBNL en alimentation** porteur de l'épicerie solidaire
- Visite de l'**église St-Zotique** et début des négociations pour installer l'épicerie dans le sous-sol
- Choix du nom pour l'OBNL : **Épicentre Saint-Henri**



RENCONTRES DE TRAVAIL OBNL EN ALIMENTATION

- Roger Dufresne, église St-Zotique
- Marc Raymond, église St-Zotique
- Francine Campeau, CÉDA
- Nathalie Germain, CÉDA
- Sophie Tousignant, Maison Benoit Labre
- Nathalie Chartier, Épicentre Saint-Henri
- Maurice Casaubon, Arrondissement du Sud-Ouest
- Marie-Chantal Locas, CIUSSS
- Renée Boucaud, PSO
- Zoila Champa Schwartz, Éco-quartier YMCA

RÉALISATIONS

- Préparer les **demandes de financement**
- Nommer 3 administrateurTRICEs temporaires pour le **conseil d'administration de l'OBNL**
- Entente de bail avec l'**église St-Zotique**
- **Travaux de rénovation** pour la banque alimentaire
- Soumissions pour une **chambre froide**
- Organiser un **concours** pour déterminer le nom
- Embauche d'une **coordonnatrice** et une **adjointe**

INTERQUARTIERS - CULTIVEZ NOS SALSA

Nicolas Braesch, NDG Food Depot – Dimitri l'Espérance, NDG Food Depot – Hervé Larose, Pro-Vert Sud-Ouest – Pierre Lampron, Pro-Vert Sud-Ouest – Julien Caffin, Concertation Verdun – Juliette Charpentier, Marché mobile – Dawson Laura Carli, Concertation St-Paul Émard – Jacqueline, Coalition Petite-Bourgogne/Quartier en santé – Haziema, Marché Citoyen Petite-Bourgogne – Nathalie Chartier, Épicentre Saint-Henri – Sarah Hadjou, Concertation Verdun – Shannon Franssen, CDC-SSH – Vicente Pérez, Coalition Petite-Bourgogne/Quartier en santé – Laurent Rousseau, Circuit Verdun, Épicerie Le Détour



Malgré les obstacles de taille, tels le retard important pour semer et planter à cause du confinement du mois de mars – ce qui a aussi eu un impact sur la main-d'œuvre bénévole –, le Jardin des Orioles a livré une belle variété de légumes bio et locaux aux organismes du grand Sud-Ouest. Les défis pour l'année prochaine seront d'alléger la logistique de distribution des légumes et d'approfondir le réseau d'entraide entre organismes, qui a déjà commencé à intégrer des structures d'échanges afin de mieux récupérer les invendus et surplus des commerçants locaux.

2

Rencontres

4

Organismes du Sud-Ouest approvisionnés

CELLULE D'URGENCE EN SÉCURITÉ ALIMENTAIRE COVID

Nathalie Chartier, Maison Benoit Labre – Sophie Tousignant, Maison Benoit Labre – Francine Nadler, Maison Benoit Labre – Andréane Désilets, Maison Benoit Labre – Liliane Vincent, CÉDA – Lyne Guérin, CÉDA – Nathalie Germain, CÉDA – Francine Campeau, CÉDA – Marie-Chantal Locas, CIUSSS – Sol Engmann, CDC-SSH

Dès la deuxième semaine du confinement en mars, les membres de SSH ont décidé de mettre en place une cellule de crise afin de répondre aux urgences locales en alimentation. Il semblait évident que les problèmes d'alimentation bien connus dans Saint-Henri ne seraient qu'exacerbés par les mesures de confinement.

Grâce à l'incroyable générosité des membres et partenaires de SSH, la cellule a su très rapidement former un réseau assez disparate, en trouvant des moyens vraiment innovateurs de mettre à contribution les ressources disponibles. Les contributeurs allaient des CPE et d'un temple Sikh, à la SDC du Canal et aux nombreux/ses résidentEs bénévoles, sans oublier l'incroyable travail des organismes communautaires, la Maison Benoit Labre et le CÉDA pour n'en nommer que deux, qui étaient au cœur de toutes les actions. La CDC Solidarité Saint-Henri a publié un article et une vidéo afin de remercier les organismes et bénévoles qui sont venuEs en aide lors de cette période de crise.

À partir de zéro, le réseau a pu livrer en moyenne 200 paniers alimentaires par semaine, préparer et servir quotidiennement des centaines de repas chauds et des sacs de sandwichs, ainsi que négocier de meilleures conditions de soutien au niveau local avec les partenaires régionaux.

Au cours de l'automne, la cellule s'est occupée de trouver des moyens afin de combler la pénurie d'aliments de base, ainsi que le vide laissé par la fin de la distribution de sandwichs au métro Lionel-Groulx.

19

Rencontres

60-80

Repas chauds
fournis en
partenariat avec
les CPE/semaine

150-250

Paniers
alimentaires
distribués/semaine

150-225

Sandwichs et
boîtes à lunch
distribués/semaine





MAGASIN-PARTAGE NOËL 2019

Lyne Guérin, CÉDA – Martine Thériault, CIUSSS – Bernard Bohmert, CÉDA –
Andréanne Dionne-Boulard, Pro-Vert Sud-Ouest – Julie Mercure, Milieu éducatif La
Source – Julie Raymond, CJESO – Sophie Tousignant, Maison Benoit Labre –
Stéphanie Masson, Famijeunes – Jean-Philippe Emond, Table Enfance-Famille –
Sol Engmann – CDC-SSH – Shannon Franssen, CDC-SSH – Eunbyul Park, CDC-SSH

Un comité très engagé a organisé un premier Magasin Partage de Noël pour 150 familles de St-Henri et de la Petite-Bourgogne. Cela a représenté beaucoup de travail, en préparation et la journée même, mais l'ambiance était très festive. En somme, cela a étonnamment bien fonctionné, à un point tel que le Regroupement Partage nous a félicités de notre bonne organisation.

Les familles semblaient très contentes et ce, malgré un petit manque de choix vers la fin. Nous avons même pu dépanner des gens qui n'étaient pas inscrits avec les restants. Un gros merci aux bénévoles et donateurs!

9

Rencontres

150

Ménages
desservis

200

Bénévoles

COMITÉ CARILLON

Sol Engmann, CDC-SSH – Patrick Benjamin, OMHM – Pauline Cordier, Éco-
quartier YMCA – Zoila Champa Schwarz, Éco-quartier YMCA – Pierre Lampron,
Pro-Vert Sud-Ouest – Membres de l'Association de locataires Carillon – Delmi
Flores, ROPASSOM

Cette année, le comité locataire des Habitations Carillon a organisé une petite fête pour les résidentEs afin de célébrer l'ouverture de la serre sur le toit, le réaménagement du jardin et de la cour. Il souhaitait également souligner les autres accomplissements du comité ad hoc – composé de résidentEs et d'organismes soutenus par SSH – qui travaille depuis deux ans afin de créer un pôle alimentaire dans l'ouest de St-Henri, en plein désert alimentaire et de services. L'achat d'un frigo afin de conserver les restants des mini-marchés de Carillon et autres a été acheté au début de l'été et a trouvé sa place dans les nouveaux locaux de l'Épicentre.

2

Rencontres

Le projet inclut :

- Serre sur le toit
- Jardins communautaires
- Réfrigérateur et congélateur
- Aménagement de la cour
- Fête d'inauguration

PORTRAIT DE SAINT-HENRI

NATHALIE CHARTIER

Coordinatrice de la banque alimentaire (Maison Benoit Labre)

Coordinatrice des opérations (Épicentre St-Henri)

Nathalie a déjà travaillé il y a deux ans à la Maison Benoit Labre. Au mois de mars, elle y est retournée, initialement à titre de bénévole, afin de soutenir l'équipe dans la gestion des ressources humaines pendant la pandémie. Elle a fini par y être recrutée pour coordonner la banque alimentaire. En quelques mois, elle a travaillé sur la gestion des bénévoles, des opérations de la banque alimentaire, puis la mise sur pied du nouvel OBNL en alimentation, Épicentre Saint-Henri.

La pandémie a mis en lumière l'insécurité alimentaire et financière à laquelle la population fait face : tout le monde, dans la vie, peut se retrouver à deux pas d'être en situation d'itinérance. Le réseau de soutien communautaire et social peut faire toute la différence, d'où l'importance du partenariat et du bénévolat.

Nathalie a été témoin de l'engagement des bénévoles régulier/ères ou sporadiques depuis le début de la pandémie. Ce sentiment de la communauté, que l'on pourrait définir comme le désir d'agir pour le bien commun, est une force particulière de Saint-Henri. Pour elle, c'est sa raison de se lever le matin.

Un des défis de Nathalie est de s'assurer que les familles qui en ont besoin puissent avoir accès à des paniers nourrissants et gratuits. Elle aimerait voir autant d'appui venant des celles et ceux possédant les ressources que les travailleur/euses mettent d'amour dans la cause.





AMÉNAGEMENT

38	RÉPONSE COVID-19
39	COMITÉ AMÉNAGEMENT
41	OPÉRATION VERDIPOP
42	COLLECTIF À NOUS LA MALTING
	COMITÉ MOBILISATION, COMITÉ PATRIMOINE, COMITÉ PÔLE ALIMENTAIRE, COMITÉ JURIDIQUE, COMITÉ DE SUIVI
	REPRÉSENTATION
59	BÂTIR SON QUARTIER - ASSEMBLÉE DE SECTEUR

ORIENTATIONS

Améliorer l'accès aux **commerces de proximité** dans un contexte de gentrification commerciale.

Améliorer l'aménagement des **espaces publics et des infrastructures de transport** afin de mieux répondre aux besoins des résidentEs.

Défendre le **droit au logement** dans un contexte de gentrification.

RÉPONSE COVID-19

La situation sanitaire a contribué à creuser les inégalités et permis de faire ressortir les liens directs entre santé publique et qualité de l'environnement urbain.

Le comité a pointé la pollution et les îlots de chaleur, comme facteurs aggravants pour la santé des personnes déjà fragiles.

L'apparition de nouvelles populations à risque a de plus prouvé la nécessité d'adapter nos espaces publics.

Le phénomène du confinement a ensuite mis en lumière de nouvelles difficultés liées au logement. Le 1er juillet a été très compliqué cette année, contribuant à la création d'une itinérance invisible.

Finalement, nous avons observé les impacts de la pandémie sur le quotidien des personnes en situation d'isolement, faisant ainsi ressortir le problème déjà connu du manque d'accès aux commerces de proximité.

Ces problématiques, bien qu'exacerbées par la crise, correspondent à des enjeux et projets déjà ciblés par le comité, qui a donc poursuivi le travail durant la pandémie.

1

Rencontre avec la DRSP sur l'impact de la **pollution de l'air** chez les personnes atteintes de la COVID-19

1

Campagne de revendication : **L'accès au logement, c'est urgent!**

50

Affiches diffusées dans le quartier dans le contexte de l'**Opération 1er juillet**



COMITÉ AMÉNAGEMENT

Membres et participantEs

- Marie-Michèle Mondor, CIUSSS
- Ines Benessaiah, POPIR – Comité Logement
- Andréanne Dionne-Boulard, Pro-Vert Sud-Ouest
- Mariel Gauthier-Grégoire, YMCA Pointe-Saint-Charles
- Dominique Ebanks, Prévention Sud-Ouest
- Luis Gomez, YMCA Pointe-Saint-Charles
- Marie-Chantal Locas, CIUSSS
- Mathew Gaddes, YMCA Pointe-Saint-Charles
- Charles Guindon, Bâtir son quartier
- Shannon Franssen, CDC-SSH
- Chloë Augat, CDC-SSH
- Véronique Milius, CDC-SSH

5

Rencontres

12

Actions
collectives

Cette année, et jusqu'en 2022, le comité aménagement a décidé de travailler sur trois grands sujets : le logement, les espaces publics et le transport ainsi que la gentrification commerciale. Les travaux du comité sont également guidés par son plan de développement populaire (PDPop) rédigé en 2017 avec les résidentEs. Avant tout, le Comité défend le droit à un environnement de vie agréable, de qualité et inclusif pour touTEs.

Ces sujets d'envergure amènent régulièrement le comité à travailler en concertation avec plusieurs acteurs et actrices afin de transmettre sa vision. Il va donc s'efforcer de tisser des liens avec d'autres tables de quartier et comités logement, en plus d'influencer la position de l'Arrondissement en matière d'environnement ou de logement, voire d'organiser des actions de mobilisation et des manifestations, si cela est jugé nécessaire.

À la défense des locataires

Le comité soutient les personnes à faible revenu de Saint-Henri et leur droit de rester dans leur quartier d'appartenance. Pour cela, il a mis en place une diversité de stratégies : la préservation du parc locatif existant par la lutte à la condoïsation excessive, ce qui a inclus cette année de prendre position sur la politique d'inclusion interquartiers.

Les membres ont également rédigé une lettre ouverte revendiquant 8 mesures à mettre en place afin d'assurer l'accès au logement pour les personnes vivant avec de faibles revenus dans le contexte de la crise sanitaire. Cette lettre vient en appui à l'action du POPIR du 4 juin 2020, lorsque les militantEs ont sillonné les rues du Sud-Ouest afin de revendiquer de l'aide aux locataires, en vue d'une crise du logement « catastrophique » et des évictions « massives » dans les quartiers gentrifiés.

COMITÉ AMÉNAGEMENT

Verdissement et empowerment

Le travail pour contrer les impacts négatifs produits par les travaux de l'échangeur Turcot sur l'espace public se poursuit encore cette année. Le verdissement a été mis à l'honneur comme moyen direct afin d'inciter les résidentEs à se réapproprier leur quartier. Voir la section sur l'Opération VerdiPOP pour plus de détails.

RÉALISATIONS

Verdissement

- Mobilisation afin de dénoncer le plan d'aménagement du square Sainte-Élisabeth
- Rapport final de la consultation populaire sur l'avenir du canal de Lachine

Espaces publics

- Marche exploratoire dans l'ouest du quartier, rédaction du rapport synthèse

Logement

- Recensement des terrains vacants pour la construction de logements sociaux
- Prise de position sur le Règlement pour une métropole mixte (nouvelle politique d'inclusion)
- Suivi d'un projet d'inclusion interquartiers avec les autres tables de quartier
- Réappropriation communautaire de l'ancienne bibliothèque de Saint-Henri (Caserne #24) : démarches visant une assemblée publique d'information

Réappropriation du patrimoine bâti contre la gentrification commerciale

Dans une volonté de contrer la gentrification commerciale qui se développe sur les axes principaux du quartier, le comité a poursuivi son appui à la revendication du site de la Malting (voir section sur le collectif À nous la Malting) et la relance du débat autour de la réappropriation de la caserne #24. Notre vision à long terme étant d'assurer l'installation future et pérenne de commerces abordables et communautaires, mais également la reprise de bâtiments historiques inoccupés chers aux résidentEs.

Plus spécifiquement, le comité a décidé d'organiser une assemblée publique sur le réaménagement de la caserne #24 avec les éluEs, les partenaires communautaires et culturels ainsi que les résidentEs du quartier. Cet atelier permettra l'échange des visions de chacunE pour la reconversion communautaire de ce bâtiment historique et, ultimement, la rédaction d'un plan d'affaires à présenter à la Ville-centre afin de faire avancer le projet. C'est une chance d'offrir un lieu regroupant des commerces et activités abordables, qui manquent tant dans l'ouest de Saint-Henri et dont le nouvel OBNL Épicentre pourrait faire partie.

OPÉRATION VERDIPOP

- Mathew Gaddes, YMCA PSC
- Pascale Fleury, YMCA PSC
- Julien Fortier-Auclair, Pro-Vert Sud-Ouest
- Nicole Bastien, Pro-Vert Sud-Ouest
- Shannon Franssen, CDC-SSH
- Véronique Milius, CDC-SSH

50K \$

Investis

3

Lieux impactés

Deux membres du comité aménagement, Pro-Vert Sud-Ouest et Les Initiatives environnementales du YMCA de Pointe-Saint-Charles, ont joint leurs efforts afin de présenter un projet à la DRSP cette année.

Ce financement biennal a pour objectif de réaliser un aspect du Plan de développement populaire (PDPop) de la CDC-SSH pour l'ouest du quartier : la consolidation et bonification des initiatives populaires de verdissement dans les secteurs avoisinant l'échangeur Turcot à Saint-Henri - une zone polluée, peu végétalisée et où vit une forte population à faible revenu.

La pandémie a fait prendre un peu de retard aux actions de verdissement, mais malgré ces difficultés, beaucoup d'opérations ont eu lieu sur le terrain et ont su s'adapter au contexte.

RÉALISATIONS



- Aux **Habitations Carillon**, la serre a été mise sur pied, de l'entretien des plantations a été fait, un plan de plantation a été élaboré avec l'OMHM afin d'ajouter quelques arbres qui vont contribuer à filtrer les poussières de Turcot et protéger les passantEs sur le trottoir.
- À la **Brasserie McAuslan**, sur le terrain de Parcs Canada, près du canal de Lachine, des bacs ont été replantés.
- Dans un **potager en libre-service** sur un terrain vague (Saint-Ambroise et Côte-Saint-Paul), des jardinier/ères ont été appuyéEs, via des plants dans la serre, des amendements et des conseils



COLLECTIF À NOUS LA MALTING! - CANADA MALTING 100 % COMMUNAUTAIRE

- PHARMACIE
- BUREAU DE POSTE
- CPE
- MUSÉE
- CAFÉ COOP
- COOP DE VÉLO
- LOGEMENTS SOCIAUX
- SERRES
- ESPACE COMMUNAUTAIRE
- PARC PUBLIC

PAR ÉTIENNE BOURQUE VIENS -
MONUMENT ARCHITECTURE

PLUS DE DÉTAILS -
ANOUSLAMALTING.ORG



POUR UNE RECONVERSION 100% COMMUNAUTAIRE DU SITE DE LA CANADA MALTING
- Un projet porté par le collectif *À nous la Malting* !



Oui nous pouvons : Être collectivement propriétaires de nos logements - Produire nos propres aliments - Prendre contrôle de notre histoire - Réinvestir dans notre communauté



Membres et participantEs

- Alex Briggs, étudiantE Concordia
- Alexandre Ain-Melk, RésidentE
- Andréanne Dionne-Boulard, Pro-Vert
- Annabelle Daoust, RésidentE
- Bria Scuba, RésidentE
- Carole, RésidentE
- Cassandra, RésidentE
- Chloë Augat, CDC-SSH
- Claudia Valencia, CDC-SSH
- Daniel Guilbert, CDC-SSH
- Daniel Tremblay, CDC-SSH
- Doris, CDC-SSH
- Eliza Tremblay, CDC-SSH
- Etienne Bourque Viens, Monument Architecture
- Eunbyul Park, CDC-SSH
- Fardid, RésidentE
- Francine, CCFA
- Fred Burrill, RésidentE
- Geneviève T-Fafard, RésidentE
- Glenn Scott, PolarPonics
- Hélène Montpetit, RésidentE
- Ines Benessaiah, POPIR
- Isadora Chicoine-Marinier, RésidentE
- Jean-Robert Senosier, RésidentE
- Jesus E. Guzman, RésidentE
- Joey El-Khoury, RésidentE
- Jonathan Katshingu, TRAC
- Kathryn Castro Cisneros, RésidentE
- Kelsey Brady, CDC-SSH
- Louis Bourque, RésidentE
- Luce Parisien, RésidentE
- Marc-Olivier Vézina, RésidentE
- Marie-Michèle Mondor, CIUSSS
- Michaela Marc, RésidentE
- Miguel Vasquez, RésidentE
- Nelly Marquez, RésidentE
- Patricia Viannay, POPIR
- Philippe Girard, RésidentE
- Pierre Lampron, Pro-Vert
- Renaud Gadoury, RésidentE
- Roxanne Bourassa, RésidentE
- Samuel Raymond, RésidentE
- Sandrine Belley, POPIR
- Shannon Franssen, CDC-SSH
- Stéphane Lampron, RésidentE
- Svet Volk, RésidentE
- Zoé Richard-Fortier, RésidentE

COLLECTIF À NOUS LA MALTING

Canada Malting 100 % communautaire : de la vision à la réalité

Après trois ans de travail ardu depuis la création du collectif À nous la Malting en 2017, c'était avec grande fierté que les membres ont dévoilé au public leur plan d'affaires pour un projet 100 % communautaire pour le site de l'ancienne Canada Malting. À la bibliothèque Saint-Henri, la conférence de presse a été un franc succès, démontrant ainsi la volonté et la capacité des membres à porter un projet concret et cohérent. Cela a prouvé également leur légitimité à trouver de nouveaux partenaires et financements afin de poursuivre le développement.

Mobilisation pour la mise en réserve

Parallèlement au développement du plan d'affaires, le collectif maintient le militantisme afin d'obtenir la mise en réserve du site et ainsi freiner la gentrification de notre quartier. À travers diverses actions visant nos éluEs aux niveaux municipal, provincial et fédéral, les membres ont lancé un message clair : la Malting doit appartenir à la communauté, non aux promoteurs privés!

Un plan d'affaires par et pour la communauté

Le plan d'affaires détaillé de près de 140 pages a été rédigé conjointement avec les comités de travail actifs du collectif, composés de résidentEs et d'organismes communautaires. Des personnes-conseil nous ont également apporté leur appui pour les questions techniques plus pointues. Les grandes orientations et décisions ont été débattues et validées par les membres lors de soupers mensuels.

Liste des instances actives et nombres de rencontres

- Collectif À nous la Malting : 7 rencontres grand groupe
- Comité mobilisation : 5
- Comité patrimoine : 5
- Comité de suivi : 7
- Comité pôle alimentaire : 4
- Comité juridique : 5
- Rencontre avec l'Arrondissement : 3 (1 annulée)

RÉALISATIONS

Développement

- Préparation des ateliers sur la **gouvernance** et **structure** du collectif.
- Validation du **mandat** et de la **mission** du collectif.
- Comité patrimoine : **Projet d'exposition de l'histoire ouvrière** de la Malting financé par l'Université Concordia.
- Finalisation du **plan d'affaires préliminaire** pour le projet 100 % communautaire sur le site de la Malting (3 mars 2020).
- Partenariat avec **HEC** afin de contribuer au plan d'affaires.

Mobilisation

- **BBQ** de mobilisation (22 août 2019).
- Organisation d'une **conférence de presse** pour le dévoilement du plan d'affaires à la Bibliothèque Saint-Henri (3 mars 2020).
- **Blocage symbolique** de l'hôtel de ville afin de revendiquer la mise en réserve du site (5 décembre 2019).
- **Chaîne humaine symbolique** autour des bureaux des éluEs du provincial, fédéral et de l'Arrondissement afin de revendiquer la mise en réserve (29 juin 2020).
- Diffusion d'une **lettre ouverte** en soutien au projet 100 % communautaire (20 février 2020).
- Participation au **conseil d'arrondissement du Sud-Ouest** afin de questionner les éluEs quant à leurs intentions face au projet de condos de Renwick Development pour le site ainsi que l'évaluation du projet présenté par le collectif (9 mars 2020).
- **11 couvertures médiatiques** sur le collectif.



Présentation du plan d'affaires



Chaîne humaine à Saint-Henri



Rencontre mensuelle au parc



Blocage symbolique à l'hôtel de ville



PORTAIT DE SAINT-HENRI

INES BENESSAIAH

Organisatrice communautaire (POPIR-Comité logement)

Depuis plus d'un an au POPIR, Ines participe activement à promouvoir le droit au logement, notamment dans le quartier Saint-Henri : faire valoir les intérêts des locataires auprès des éluEs et d'autres acteurs institutionnels et communautaires, cibler des sites vacants afin de revendiquer leur mise en réserve et le développement de logements sociaux, mobiliser et informer les locataires sur leurs droits et les diverses ressources disponibles.

À Saint-Henri, elle est ainsi impliquée dans le comité mobilisation du collectif « À nous la Malting » ainsi qu'au Comité aménagement et au comité recherche-action pauvreté de la CDC-SSH. De plus, en mai 2020, elle a offert du temps à la banque alimentaire de la Maison Benoit Labre une fois par semaine. Ines et ses collègues continuent, en ces temps de pandémie, d'offrir des consultations sur rendez-vous et de maintenir le lien avec les locataires à travers les différents comités de mobilisation du POPIR (comité action, comité femmes, etc.).

La lutte à la pauvreté est essentielle, encore plus en période de pandémie. On note qu'avec l'appauvrissement de la population, l'augmentation des loyers sur le marché privé et le manque de logements sociaux, les risques d'itinérance et le mal-logement augmentent. Le moratoire sur les évictions n'a pas été appliqué alors qu'on disait aux gens de rester chez eux. Il y a toujours plus de 1000 personnes sur la liste d'attente pour des HLM dans le Sud-Ouest. Avec la gentrification et la spéculation immobilière, les gens sont poussés hors de leurs quartiers et de leurs milieux de vie. Il faut continuer la lutte pour les logements sociaux et tout faire pour que l'on cesse de considérer le logement comme une marchandise.

Le 4 juin dernier, le POPIR a organisé une tournée des locataires du Sud-Ouest afin de dénoncer les évictions et rappeler qu'on est toujours une communauté. C'était un moment fort qui a montré la solidarité entre les quartiers dans un contexte de confinement. La présentation publique du plan d'affaires du projet 100 % communautaire pour la Malting fut aussi un beau succès qui donne envie de continuer la lutte.

PORTRAIT DE SAINT-HENRI

GENEVIÈVE T-FAFARD

Résidente de Saint-Henri, membre du collectif À nous la Malting

Geneviève s'est impliquée dans le projet avec l'espoir de créer un monde meilleur pour nos enfants afin qu'il soit plus inclusif pour les générations futures, mais également empreint de partage et d'entraide. Elle espère de tout cœur que le projet 100 % communautaire de la Malting verra le jour concrètement. Elle aura ainsi le sentiment d'avoir légué un trésor positif et constructif à son enfant. Elle aime construire ce projet de façon collective parce que cela lui permet de briser son isolement. Ce collectif est une force inestimable.



DANIEL GUILBERT

Résident de Saint-Henri, membre du collectif À nous la Malting

Daniel demeure à Saint-Henri depuis 25 ans. Il a commencé à se mobiliser contre la condoïsation de l'ancienne usine de la Canada Malting avant même la création du collectif À nous la Malting. En 2013, il s'engage à faire du porte-à-porte afin de récolter des signatures contre le projet de construction de 700 condos de luxe sur le site. Par la suite, il s'implique à l'Opération populaire en aménagement en 2014, à la mobilisation contre le projet de l'échangeur Turcot (il rédige un mémoire) et participe à la mise sur pied du collectif en 2017.

Ces implications émanent d'un souci de préservation du patrimoine du quartier et de lutte contre la démolition sans réserve de nos quartiers historiquement ouvriers. Ayant étudié en anthropologie à l'Université de Montréal, il dédie sa vie à cette cause.

Aujourd'hui, il participe au comité patrimoine du collectif afin de développer le projet de musée, dont une partie importante sera basée sur la collection d'objets et d'informations sur la Malting. Les rencontres du comité ont dû être suspendues lors du premier confinement. Les membres ont toutefois trouvé une façon de se voir de manière sécuritaire afin de continuer le travail.



ITINÉRANCE

- 48 RENCONTRES D'ÉCHANGES COVID-19 COMMUNAUTAIRE-CIUSSS
- 49 COMITÉ ITINÉRANCE SAINT-HENRI
[INTERQUARTIERS](#)
- 50 ITINÉRANCE INTERQUARTIERS

RÉPONSE COVID-19

Rencontres d'échanges COVID-19 communautaire-CIUSSS

Les organismes en itinérance à Saint-Henri n'ont pas ralenti le rythme à la suite de l'annonce du confinement. Le réseau local a répondu immédiatement en établissant, dès le 16 mars, des rencontres d'échanges entre les organismes et le CIUSSS plusieurs fois par semaine. Le but était d'identifier et de répondre rapidement aux nouveaux enjeux, tels que l'augmentation des personnes en situation d'itinérance dans l'espace public extérieur à cause de la fermeture d'espaces publics intérieurs (comme les bibliothèques, cafés, ressources communautaires dans d'autres quartiers) et la détérioration de la santé mentale et physique des personnes rencontrées. Par contre, plusieurs ont remarqué que les actions collectives locales ont bien répondu aux besoins alimentaires (voir page 27 pour plus de détails sur les actions en alimentation).

La manque d'hébergement local et adapté aux besoins a été tellement criant durant la pandémie que plusieurs ont dû installer des campements dehors. Ce phénomène a été beaucoup plus intense cette année à St-Henri et dans les quartiers avoisinants.

Le comité itinérance était l'instance idéale pour développer des solutions collectives afin de répondre à la crise. Nous avons identifié 8 pistes de collaboration entre les réseaux du CIUSSS, le SPVM, l'Arrondissement et le milieu communautaire et nous avons réalisé plusieurs actions concrètes. Ce travail forme la base de notre **plan d'action transitoire pour l'année 2020-2021**. Nous allons continuer d'agir collectivement face à la crise sanitaire, jusqu'à la fin de la pandémie et même après.

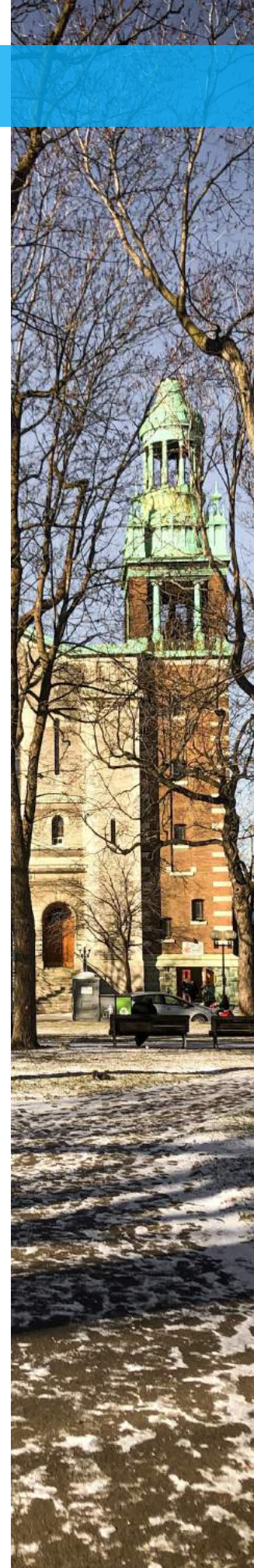
40+Échanges
COVID-19**20+**Toilettes chimiques
installées dans le
Sud-Ouest

Membres et participantEs

- Valérie Pelletier, Maison Benoit Labre
- Andréane Désilets, Maison Benoit Labre
- Dave Blondeau, TRAC
- Michel Primeau, TRAC
- Sabrina Moffatt, CIUSSS
- Shannon Franssen, CDC-SSH
- Mourad Meberbeche, PDQ 15
- Robert Grégoire, PDQ 15
- Simon Rivard, PDQ 15
- Sarah Germain Stafford, Prévention Sud-Ouest
- Nante, Prévention Sud-Ouest
- Maurice Casaubon, Arrondissement du Sud-Ouest

InvitéEs

- Craig Sauvé, conseiller municipal
- Louise Potvin, Arrondissement
- Nicolas Pagot, Ville de Montréal
- Annie Aruvian, CIUSSS
- Vanessa Della Posta, PDO 15
- Jean-Philippe Boulais, PDO 15
- Jonathan Boulais, PDO 15
- André Troke, PDO 15
- Audrey S. Desjardins, PDO 15
- Yanick Cuerrier, PDO 15

COMITÉ ITINÉRANCE

Un premier comité itinérance à St-Henri

Face aux besoins grandissants, l'Arrondissement, le CIUSSS et les organismes locaux ont créé le premier comité itinérance à St-Henri en septembre 2019. À la demande des organismes communautaires, nous avons, pour la première fois dans l'histoire de St-Henri, invité des policiers et policières cadres du PDQ 15 à se joindre à nous. Le but était de permettre un réel dialogue entre acteurs, dans le respect des mandats, rôles, limites et divergences d'approches préconisées par chacunE.

Malgré nos différences, un climat de confiance et de collaboration s'est rapidement installé, nous permettant ainsi de rédiger ensemble notre premier plan d'action collectif. Deux des six changements visés pour 2022 sont de mieux définir l'approche de "cohabiter" et de voir comment l'appliquer à St-Henri ainsi que de mieux identifier et comprendre les nouveaux enjeux et besoins.

Rencontres

Pistes de collaboration

enjeux et réalité terrain nov 2020	les plaintes de résidentes autour de MBL en lien avec tentés etc	plaintes des résidentes influencées aux organismes communautaires	inquiétude chez les citoyennes, mais solidarité aussi!	5 élus veulent être solidaires, approche humaniste	déplacement des personnes après les interventions en lien avec les plaintes	enjeu : déplacement de centre-ville	besoin de coordination entre partenaires partage d'inform
	enjeu : co-habitation pour l'installation des parcs(GOLF, camps de jour etc.)	squats à Lionel-Groulx	équipe Groulx en place au métro	chantier L-G : déplacement des personnes	chantier Place St-Henri déplacement des personnes	manque d'espace public intérieurs	personnes occupant l'esp public ne se sentent pas en sécurité situation d'insécurité
manque d'hébergement	manque total d'hébergement public. Les personnes sont refoulées, mal porté à aller	Aucun endroit dans le secteur pour dormir autre les parcs	campements +++	manque ressources alimentaires	manque de données sur la situation	acceptabilité sociale du hutte chœur	grande déficit under resources
état de crise, tension	fatigabilité santé mentale, en crise	dégradation de la santé (mentale et physique)	besoin d'intervention en santé mentale sur le terrain, rapide	économie de la rue - plus les mêmes sources de revenu	des fois au renforcement du PCU	accès à la dope plus compliqué	co-connotation

SAINT-HENRI ET À PROXIMITÉ
SAINT-HENRI AND AREA

 **Repas gratuits**
Free meals

 **4561 Notre-Dame Ouest**
La Maison Benoit Labre [The Benedict Labre House](#)
(514) 937-5973

MARDI, MERCREDI, JEUDI, SAMEDI ET DIMANCHE
TUESDAY, WEDNESDAY, THURSDAY, SATURDAY AND SUNDAY

RÉALISATIONS

- Création du **comité itinérance Saint-Henri** et 8 rencontres tenues.
- Rédaction du **premier plan d'action** collectif et multi-réseau.
- **40+ échanges COVID-19** animées entre organismes et CIUSSS du 16 mars – 1er août.
- **Nombreuses collaborations** établies entre organismes et entre réseaux en contexte de COVID-19.
- **Portrait des enjeux** détaillé et évolutif mis à jour chaque deux semaines depuis mai 2020.
- Relance des **rencontres entre 5 quartiers** de Verdun et du Sud-Ouest.
- **20+ toilettes chimiques** installées dans le grand Sud-Ouest durant le confinement.
- Collaboration établie avec le YMCA afin de cibler des endroits de **distribution des repas gratuits**.
- Démarches pour établir un nouveau partenariat CIUSSS-communautaire en **santé mentale**.
- Création des **ateliers de sensibilisation** pour les équipes de l'Arrondissement.
- **8000 bouteilles d'eau** distribuées en période de canicule.
- **Tracts de ressources** en itinérance créés et partagés avec le PDQ 15.
- **40+ personnes** différentes ont participé aux diverses rencontres.

Itinérance interquartiers

Dans notre premier plan d'action, la relance des rencontres entre les 5 quartiers des arrondissements de Verdun et du Sud-Ouest était également incluse. Nous avons eu comme objectif de faire une mise à jour de l'état de la situation et le bilan des actions réalisées depuis le Forum interquartiers en itinérance, qui a eu lieu en 2015. En prévision du prochain plan municipal, nous avons prévu de diffuser ce portrait auprès des acteurs concernés, surtout la Ville de Montréal. Malheureusement, la pandémie nous a obligés à changer nos priorités afin de nous concentrer sur les besoins de St-Henri.

Au cours de l'été 2020, suite au constat d'un nombre croissant de campements et d'un grand manque de ressources en hébergement dans le grand Sud-Ouest, nous avons relancé les rencontres interquartiers.

Nous voulons agir collectivement sur le manque de tolérance aux campements et le besoin d'offrir des alternatives plus sécuritaires aux personnes, surtout en prévision de l'hiver en "zone rouge".

5

Quartiers
mobilisés

14

Pistes d'actions

ITINÉRANCE



▲ Aide alimentaire à la
Maison Benoit Labre



▲ Équipe de la Maison Benoit Labre
▼



JONATHAN KATSHINGU

Travailleur de rue (TRAC)



Jonathan est travailleur de rue à Saint-Henri depuis maintenant un an, mais cela fait déjà longtemps qu'il œuvre dans le milieu communautaire. Cela vient d'un besoin fondamental de travailler avec les gens. Il remarque un manque d'humanisation des personnes dans la société. Il a choisi ce parcours de carrière car il veut accompagner les gens dans leurs milieux afin de les aider à répondre à leurs besoins. Son rôle est de créer des liens de confiance avec des personnes de tous les milieux (en situation d'itinérance, jeunes, aînés, etc.).

Ces liens servent à humaniser les gens et à ouvrir la porte lorsque ceux-ci ont des besoins afin de travailler ensemble, trouver des solutions et accéder aux ressources auxquelles ils ou elles n'auraient pas nécessairement accès.

Les défis, depuis le début de la pandémie, sont énormes. Pendant la première vague, Jonathan a rencontré de nouveaux visages tous les jours car les besoins ont augmenté de manière exponentielle. De plus, des centres d'hébergement ont fermé avec une semaine d'avis, les repas distribués ne suffisent pas à toute la demande, la recherche de logement est de plus en plus ardue, les stations de métro ne sont pas accessibles aux personnes en situation d'itinérance, les informations sur la COVID-19 ne rejoignent pas les personnes vivant dans la rue, les interactions sociales sont plus difficiles en raison des masques et de la distanciation, etc.

Malgré tout, Jonathan et ses collègues s'adaptent rapidement. Il tient à souligner le travail d'équipe, les partenariats formés et la solidarité démontrée entre les personnes de la rue dont il a été témoin. Il remercie les partenaires qui ont soutenu le TRAC au cours des derniers mois. Le travail n'est pas terminé et avec l'arrivée de l'hiver, les enjeux sont encore plus grands.



**PERSONNES
ÂÎNÉES**

54	RÉPONSE COVID-19
55	COMITÉ ÂÎNÉ.E.S
	REPRÉSENTATION
59	ROPASOM

ORIENTATION

Défendre les droits des personnes âgées et agir sur les enjeux qui les touchent en contexte de pandémie

RÉPONSE COVID-19

Avant la pandémie de COVID-19, il n'y avait pas de comité aînéEs dans St-Henri. En avril 2020, quelques semaines après le début de la pandémie, les acteurs et actrices communautaires et institutionnels du quartier Saint-Henri qui travaillent avec les aînéEs ont senti le besoin d'avoir un comité local pour la défense des droits des aînéEs. Les enjeux aînéEs se sont donc imposés avec la pandémie et la réponse de la CDC-SSH a été de mettre sur pied un Comité aînéEs.



Membres et participantEs

- René Dallaire, Comité des usagers du CIUSSS
- Patrick Benjamin, OMHM
- Naima Ben Si Said, Société Alzheimer de Montréal
- Azurdee Caines, CIUSSS – équipe Soutien à domicile St-Henri
- Miriam Rouleau Perez, CIUSSS – OC Dossiers aînéEs
- Lara Cardenas, Arrondissement du Sud-Ouest
- Alice Robertson, CCFA
- Rose Mary Silletta, Centre communautaire Saint-Antoine 50+
- Élisabeth Chevalier, CÉDA
- Judy Jarvis, Centre communautaire Saint-Antoine 50 + et Ressources ethnoculturelles contre l'abus envers les aînés
- Maria Montejó, Ressources ethnoculturelles contre l'abus envers les aînés
- Alicia Rosciszewski, Centre communautaire Saint-Antoine 50+
- Renée Boucaud, Prévention Sud-Ouest
- Monique Labelle, Comité d'usagers du CIUSSS
- Shannon Franssen, CDC-SSH
- Véronique Milius, CDC-SSH

8

Rencontres

3

Actions collectives

COMITÉ ÂNÉ.E.S

Le comité aînéEs a, assez rapidement, fait le constat que le système est dysfonctionnel, négligent, abusif envers les aînéEs et que la COVID-19 révèle et amplifie les problèmes déjà existants.

Le comité a réfléchi à ce qu'il pouvait faire. Sa première action a été de mettre sur pied une campagne intitulée **Je me souviens 2020** qui comporte 2 volets principaux : des photos ainsi que des messages afin de se souvenir de la négligence systémique qu'ont subie les aînéEs pendant la pandémie COVID-19 et revendiquer des changements pour les aînéEs.

Le but de la campagne est de donner une voix aux aînéEs et de leur permettre d'avoir le choix de rester chez eux/elles aussi longtemps qu'ils/elles le souhaitent tout en bénéficiant des services qui vont leur permettre de le faire. Mais pour y arriver, le financement des services à domicile doit être augmenté.

Le comité souhaite avant tout que les personnes aînées soient incluses dans nos communautés, qu'on puisse entendre leurs voix et qu'elles soient valorisées et reconnues dans leur apport.

RÉALISATIONS

- Création d'une page Facebook pour la campagne **Je me souviens 2020** : création d'une vidéo de lancement de la campagne.
- Recherche d'activités pour briser l'isolement des aînéEs et de financement pour les réaliser : des **balconnades** ont été mises sur pied.
- Soutien au projet de commémoration du **Foulard de la Mémoire** (initiative du ROPASOM) : exposition de foulards rendant hommage aux aînéEs décédés dans les résidences pour aînéEs du Sud-Ouest et de Verdun.



PORTAIT DE SAINT-HENRI **RENÉ DALLAIRE**

*Membre du comité des usagers Sud-Ouest/Verdun
du CIUSSS du Centre-Ouest-de-l'Île-de-Montréal*

Depuis les années 70, René, soucieux de redonner aux autres, met à profit sa formation et son expérience professionnelle en gestion et en administration afin de défendre les droits des personnes handicapées. Cependant, il a rarement été aussi actif que lors de la pandémie.

Interpellé par la négligence des soins à domicile, il a pris l'initiative en tant que membre du comité des usagers d'écrire au ministère afin de dénoncer le fait que le chèque emploi-service ait été coupé pour les services d'entretien ménager lors du confinement.

À la suite des représentations et de la mobilisation qui ont accompagné cette démarche, René a découvert un réseau de personnes âgées : d'abord le Zoom aînéEs, puis le Comité aînéEs de la CDC-SSH. Au sein de ce dernier, il s'implique à la campagne Je me souviens 2020. De plus, il siège sur le conseil d'administration de Coop ASSIST.

Si la pandémie présente plusieurs défis importants, elle révèle aussi la capacité créative et la résilience du réseau communautaire ainsi que des initiatives citoyennes, surtout pour rejoindre les personnes isolées. Plusieurs solutions ont été mises sur pied : Zoom aînéEs, Foulards de la mémoire, aide au déneigement, mobilisation afin de fournir et installer des climatiseurs, projets contre la fracture numérique, etc.

Le défi sera de ne pas oublier ces enjeux afin d'améliorer la qualité de vie des aînéEs post-pandémie : « La COVID va disparaître mais les séquelles vont rester. La lutte va être de redonner le sourire aux gens. Dans ce sens-là, le réseau communautaire va jouer un rôle primordial pour adresser les points chauds liés aux personnes les plus démunies. »

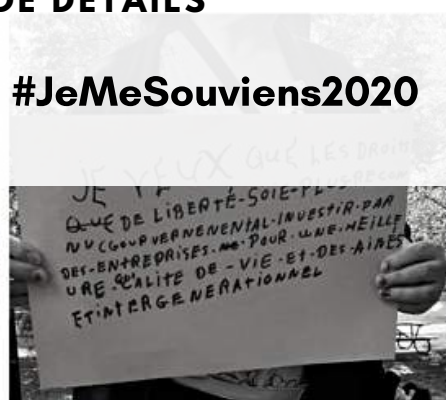
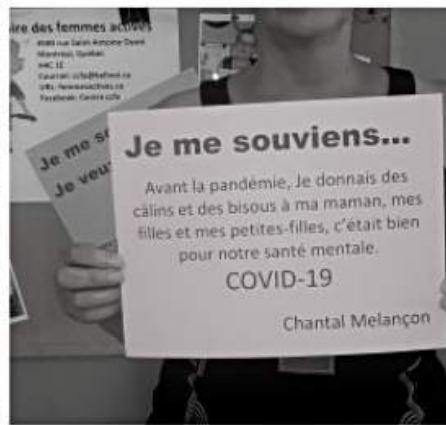
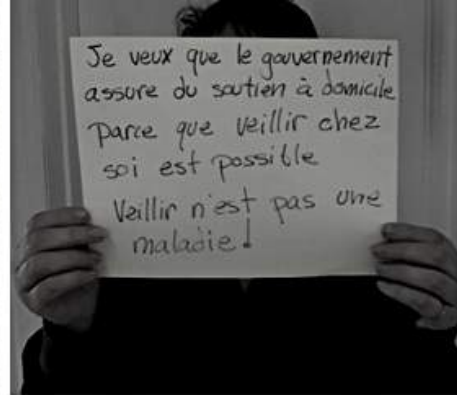

#JE ME SOUVIENS 2020

POUR PLUS DE DÉTAILS



#JeMeSouviens2020

Tricoté serré pour nos aînés

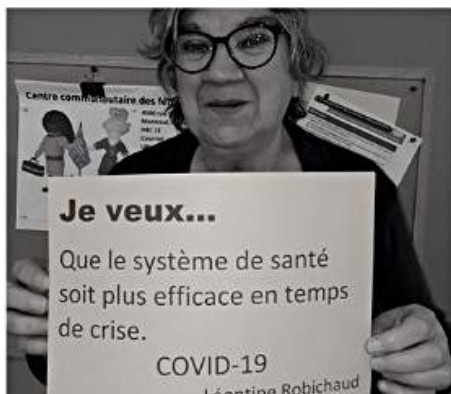
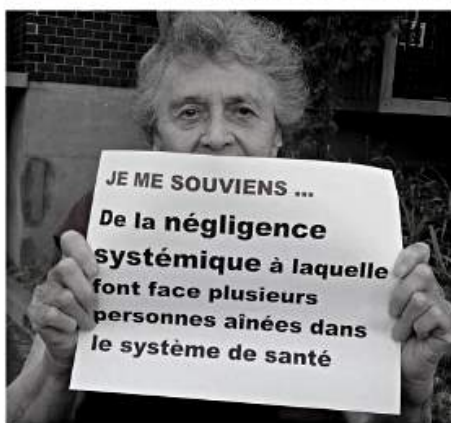
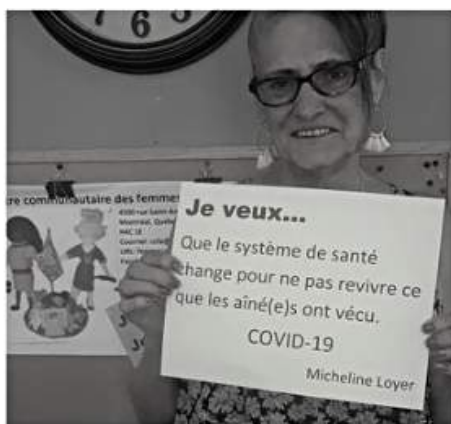
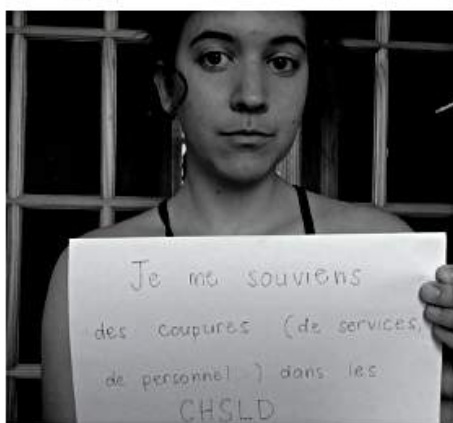
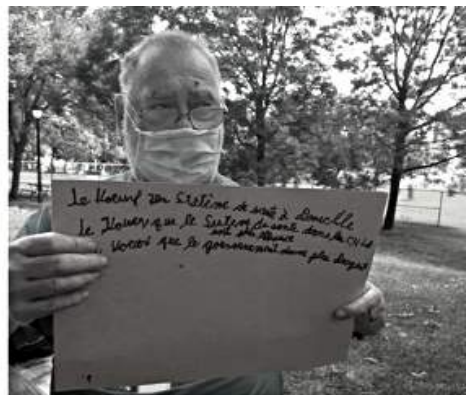

REPRÉSENTATION



Table de concertation Petite enfance-famille de Saint-Henri et Petite-Bourgogne

Le comité jeunes de la CDC-SSH a le plaisir de mandater une personne à participer aux rencontres de la Table Enfance-Famille de Saint-Henri et Petite-Bourgogne. Le comité jeunes perpétue son rôle de soutien auprès des acteurs de la table qui collaborent autour des enjeux de la petite-enfance 0-5 ans et leur environnement familial immédiat.



Bâtir son quartier - Assemblée du secteur

La CDC-SSH continue d'assister aux assemblées de secteur de Bâtir son quartier afin d'y apporter l'analyse de la communauté de Saint-Henri sur les priorités de développement dans notre quartier. Nous souhaitons que les avis et recommandations de l'assemblée puissent guider les travaux de BSQ. L'une des questions importantes qui a été abordée est l'inclusion interquartiers des logements sociaux.



Regroupement des organismes pour aînés et aînées du sud-ouest de Montréal (ROPASOM)

Le Regroupement des organismes pour aînés et aînées du Sud-Ouest de Montréal vise à améliorer la qualité de vie des aînés du Sud-Ouest en leur offrant des services de soutien, de référence, d'information, de conseils et d'éducation. La CDC-SSH participe au Zoom aînés mis sur pied au début de la pandémie par la ROPASOM, un lieu de discussion qui permet d'aborder les enjeux qui touchent les aînés.



Table nationale des Corporations de développement communautaire (TNCDC)

Fortement ancré dans l'approche d'action communautaire autonome, ce réseau panquébécois offre une incroyable plateforme d'échanges sur les enjeux qui touchent le milieu communautaire partout au pays et les stratégies pour y faire face. La pandémie a grandement perturbé les actions collectives de ce réseau, mais nous avons tout de même poursuivi notre implication par Internet. La TNCDC nous a permis d'avoir une voix collective auprès du gouvernement quant aux enjeux touchant le milieu communautaire en lien avec la COVID-19.



Coalition montréalaise des Tables de quartier (CMTQ)

Nous avons participé à des rencontres d'échanges autour des enjeux liés à la COVID-19. La CMTQ a été un important réseau d'entraide au début de la pandémie lorsque touTEs les coordonnateurs et coordonnatrices ne savaient pas trop comment se réorganiser.



École Victor-Rousselot - Conseil d'établissement

Cette année, nous avons poursuivi notre implication comme membre communautaire au sein du conseil d'établissement de l'école Victor-Rousselot. Entre autres, nous avons soutenu le CÉ lors de son intervention auprès de l'Arrondissement concernant d'importants travaux de réaménagement du débarcadère des autobus et celui des voitures devant l'école. Nous avons également partagé plusieurs informations communautaires avec les parents du CÉ dans le contexte de la pandémie.



Conseil du système alimentaire montréalais (CSAM)

Le CSAM a décidé d'organiser des rencontres entre acteurs régionaux et locaux répondant à la crise alimentaire causée par la pandémie. La CDC-SSH y a participé au nom de la cellule d'urgence locale en alimentation afin de transmettre les besoins et les actualités du terrain aux acteurs régionaux et de s'assurer qu'ils soient pris en compte. Cette utilisation des rencontres a poussé le CSAM à changer sa structure afin de faciliter les échanges entre acteurs régionaux et locaux.

ÉQUIPE



Équipe de la CDC Solidarité Saint-Henri (en partant du haut de la photo à gauche)

- Chloë Augat, agente de projet Malting
- Miguel Ferland, organisateur communautaire
- Véronique Milius, organisatrice communautaire
- Eunbyul Park, agente de communication
- Shannon Franssen, coordonnatrice
- Sol Engmann, organisatrice communautaire

APERÇU FINANCIER

Revenus

311 851 \$

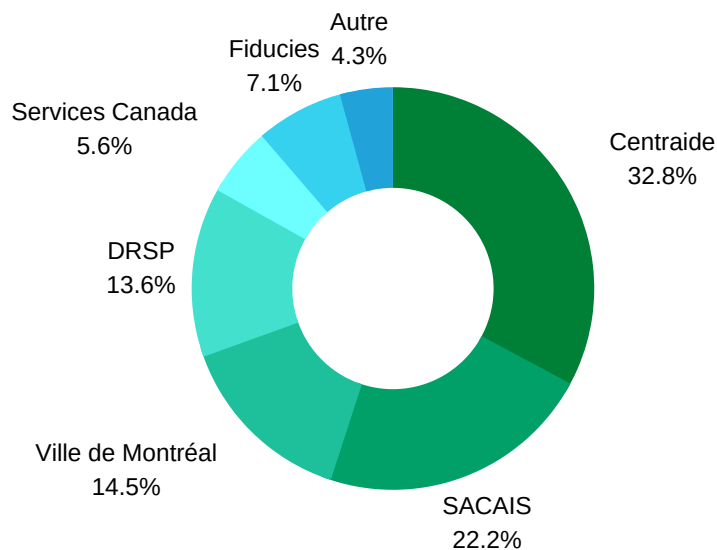

Dépenses

311 022 \$

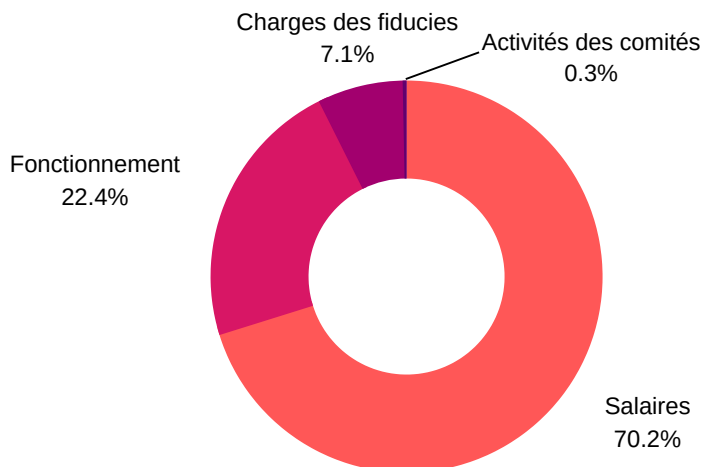

NOS PARTENAIRES FINANCIERS



SOCIÉTÉ DE DÉVELOPPEMENT COMMERCIAL

**Travail, Emploi
et Solidarité sociale**



*Centre intégré
universitaire de santé
et de services sociaux
du Centre-Sud-
de-l'Île-de-Montréal*



Direction régionale de santé publique



*Secrétariat à l'action
communautaire
autonome
et aux initiatives
sociales*



**Réseau réussite
Montréal**



**Croix-Rouge
canadienne**



PHARMACIE

100. Compagnie no 1
102. Deuxième entreprise
103. Autre employeur
104. Local de coworking



SOLIDARITÉ
SAINT-HENRI

La corporation de développement communautaire Solidarité Saint-Henri
75 rue du Square-Sir-George-Étienne-Cartier, bureau 201
Montréal (QC) H4C 3A1
Téléphone : 514 937-9813
Site Web : solidarite-sh.org



@sthenri.org



@St_Henri



@cdc.sthenri